



**Lubuskie**  
Warte zachodu

**WOJEWÓDZTWO LUBUSKIE -  
ZARZĄD DRÓG WOJEWÓDZKICH**  
65-042 Zielona Góra  
AL. Niepodległości 32  
tel.(068) 328-03-00 fax. (068) 328-03-32, 38

**SPECYFIKACJA**  
**ISTOTNYCH WARUNKÓW ZAMÓWIENIA**

**PRZETARG NIEOGRANICZONY**

**Zimowe utrzymanie dróg wojewódzkich administrowanych przez Zarząd Dróg Wojewódzkich  
w Zielonej Górze w sezonie 2018/2019; 2019/2020; 2020/2021  
na terenie Rejonu Dróg Wojewódzkich w Kłodawie  
Zadanie nr 1 – Obwód Drogowy Drezdenko  
Zadanie nr 2 – Obwód Drogowy Ośno Lubuskie  
Zadanie nr 3 – Obwód Drogowy Sulęcín**

**ZATWIERDZAM:**

Dyrektor  
Paweł Tonder

Zielona Góra, 27.06.2018 r.

## **INFORMACJE OGÓLNE**

1. Na specyfikację istotnych warunków zamówienia składa się:

<b>ROZDZIAŁ I:</b>	Instrukcja dla Wykonawców
<b>ROZDZIAŁ II:</b>	Formularz oferty wraz ze stanowiącymi jego integralną część załącznikami:
	Zał. nr 1 - dokument JEDZ Zał. nr 2 - zobowiązanie do udostępnienia zasobów
<b>ROZDZIAŁ III:</b>	Opis przedmiotu zamówienia
<b>ROZDZIAŁ IV:</b>	Formularz cenowy
<b>ROZDZIAŁ V:</b>	Istotne postanowienia umowy (projekt umowy)
<b>ROZDZIAŁ VI:</b>	Instrukcja szyfrowania oświadczenia JEDZ
<b>ROZDZIAŁ VII:</b>	Klauzula informacyjna zgodnie z art. 13 RODO

2. Postępowanie o udzielenie zamówienia prowadzone jest na podstawie ustawy Prawo zamówień publicznych z dnia 29 stycznia 2004r. (tekst jednolity Dz.U. 2017, poz. 1579 z późn. zm).

**ROZDZIAŁ I:**

**INSTRUKCJA DLA WYKONAWCÓW**

# SPECYFIKACJA ISTOTNYCH WARUNKÓW ZAMÓWIENIA

Identyfikator: ZDW-ZG-WZA-3310-64/2018

## 1. NAZWA I ADRES ZAMAWIAJĄCEGO:

Województwo Lubuskie - Zarząd Dróg Wojewódzkich

Al. Niepodległości 32

65-042 Zielona Góra

telefony: (0-68) 328-03-00,

fax: (068) 328-03-32, (068) 328 03 38

godziny pracy: 7:30 - 15:30, od poniedziałku do piątku.

adres strony internetowej: [www.zdw.zgora.pl](http://www.zdw.zgora.pl), [www.bip.zdw.zgora.pl](http://www.bip.zdw.zgora.pl).

## 2. TRYB UDZIELENIA ZAMÓWIENIA:

1) Postępowanie o udzielenie zamówienia przeprowadzone w trybie przetargu nieograniczonego na podstawie art. 39 ustawy Prawo zamówień publicznych, zwanej dalej "ustawą pzp".

2) w zakresie nieuregulowanym niniejszą Specyfikacją Istotnych Warunków Zamówienia, zwaną dalej SIWZ, zastosowanie mają przepisy ustawy pzp.

3) Wartość zamówienia **przekracza** równowartość kwoty określonej w przepisach wykonawczych wydanych na podstawie art. 11 ust. 8 ustawy pzp.

## 3. OPIS PRZEDMIOTU ZAMÓWIENIA:

Temat: **Zimowe utrzymanie dróg wojewódzkich administrowanych przez Zarząd Dróg Wojewódzkich w Zielonej Górze w sezonie 2018/2019; 2019/2020; 2020/2021 na terenie Rejonu Dróg Wojewódzkich w Kłodawie**

**Zadanie nr 1 – Obwód Drogowy Drezdenko**

**Zadanie nr 2 – Obwód Drogowy Ośno Lubuskie**

**Zadanie nr 3 – Obwód Drogowy Sulęcín**

### 1. Przedmiot zamówienia:

#### Zadanie nr 1 – Obwód Drogowy Drezdenko

#### ZAKRES PRAC OBEJMUJE:

##### 1) Praca nośnika wraz z piaskarko-solarką i pługiem\*:

- odśnieżanie jezdni na całej jej szerokości łącznie z poboczem drogi, tj. do linii pacholekóv hektometrowych, w przypadku jezdni o szer. 3,5 - 4,0 m łącznie z poboczem, tj. części drogi przyległej do jezdni, która przeznaczona jest do ruchu pieszych bądź pojazdów. Odcinki do odśnieżania każdorazowo wskazuje Zamawiający.

- zwalczanie śliskości w standardach oraz wg zaleceń Zamawiającego:

- posypywanie jezdni na całej jej szerokości. Odcinki do posypywania każdorazowo wskazuje Zamawiający.

##### 2) Dyżur uzbrojonego nośnika na bazie Obwodu Drogowego\*:

- podstawienie sprzętu na bazę Zamawiającego, w celu pełnienia dyspozycji sprzętu do odśnieżania i zwalczania śliskości w czasie trzech sezonów zimowych na zlecenie (pisemne (fax/e-mail)/telefoniczne) w terminie określonym przez Zamawiającego.

\* do dyżuru i pracy sprzętu przy zimowym utrzymaniu dróg Zamawiający powołuje sprzęt w ilości stosownej do przewidywanych warunków atmosferycznych.

##### 3) Praca sprzętu ciężkiego (ładowarka, koparko-ładowarka, równiarka, ciągnik rolniczy):

- załadunku materiału na sprzęt,

- przymowania lub podgarniania materiału do zud,

- usuwanie i rozpychanie zasp śnieżnych, których nie można usunąć sprzętem odśnieżnym podstawowym, powstałych przy intensywnych opadach śniegu,

- poszerzanie odśnieżanych odcinków dróg,

- usuwanie naboju śnieżnego, czyli nieusuniętej zlodowaciałej lub ubitej warstwy śniegu o znacznej grubości, powstałego po intensywnych opadach śniegu.

##### 4) Dyżur ładowarki na bazie Obwodu drogowego:

- podstawienie ładowarki na bazę Zamawiającego, w celu pełnienia dyspozycji sprzętu w czasie trzech sezonów zimowych na zlecenie (pisemne (fax/ e-mail) / telefoniczne) w terminie określonym przez Zamawiającego.

**5) Odśnieżanie i posypywanie materiałami uszarniającymi ciągów pieszych/ścieżek rowerowych:**

- pracami objęta jest całość chodników nie przylegających do posesji oraz chodniki oddzielone od posesji pasami zieleni. Zimowe utrzymanie chodników należy prowadzić wg wskazań Kierownika RDW lub osoby przez niego upoważnionej. Zamawiający zastrzega sobie prawo do wskazania pojedynczych odcinków do posypania bądź odśnieżania i posypania.

**6) Wywóz śniegu wg wskazań Zamawiającego:**

- załadunek śniegu,
- wywóz śniegu.

**7) Drobne prace przy sprzęcie w trakcie i po sezonie zimowym.**

**8) Dobowa gotowość sprzętu (24 godz.) w przypadku nie prowadzenia akcji zud:**

- dobowa gotowość sprzętu (3 szt. nośnik + 1szt. ładowacz) potrzebnego do wykonania prac zud objętego zamówieniem w terminie umownym wg harmonogramu prac zud, tj: od 15 listopada do 15 marca każdego roku. Dobowa gotowość sprzętu (24 godz./doba) rozliczana tylko w przypadku nie prowadzenia akcji zud t, tj: usługa przerwana jest z chwilą powołania przez Zamawiającego dyżuru, bądź pracy sprzętu.

**9) Oczyszczanie ulic z piasku z wywozem zanieczyszczeń:**

- zebranie piasku z jedni przy krawężnikach wraz z wywozem (na szerokość 1 m od krawężnika) oraz w obrębie oznakowania P-21 (wyspy). W/w należy wliczyć w cenę jednostkową usługi pracy sprzętu, tj: praca nośnika wraz z piaskarko-solarką i pługiem i nie należy jej ujmować w rozliczeniu finansowym za wykonane prace.

**10) Dysponowanie osobą dyżurującą (tj. dyspozytorem).**

**11) Prace w zakresie zimowego utrzymania prowadzone będą na drogach wojewódzkich nr154, 155, 156, 157, 158, 160, 161, 164, 170, 174, 176 I 181.**

Zamawiający zastrzega prawo do pojedynczego (w sytuacjach wyjątkowych) zadysponowania maszyn do pracy na inne drogi wojewódzkie administrowane przez ZDW wg potrzeb.

**Zadanie nr 2 – Obwód Drogowy Ośno Lubuskie**

**ZAKRES PRAC OBEJMUJE:**

**1)Praca nośnika wraz z piaskarko-solarką i pługiem\*:**

- odśnieżanie jezdni na całej jej szerokości łącznie z poboczem drogi, tj. do linii pacholek hektometrowych, w przypadku jezdni o szer. 3,5 - 4,0 m łącznie z poboczem, tj. części drogi przyległej do jezdni, która przeznaczona jest do ruchu pieszych bądź pojazdów. Odcinki do odśnieżania każdorazowo wskazuje Zamawiający.

- zwalczanie śliskości w standardach oraz wg zaleceń Zamawiającego:

- posypywanie jezdni na całej jej szerokości. Odcinki do posypywania każdorazowo wskazuje Zamawiający.

**2) Dyżur uzbrojonego nośnika na bazie Obwodu Drogowego\*:**

- podstawienie sprzętu na bazę Zamawiającego, w celu pełnienia dyspozycji sprzętu do odśnieżania i zwalczania śliskości w czasie trzech sezonów zimowych na zlecenie (pisemne (fax/e-mail)/telefoniczne) w terminie określonym przez Zamawiającego.

*\* do dyżuru i pracy sprzętu przy zimowym utrzymaniu dróg Zamawiający powołuje sprzęt w ilości stosownej do przewidywanych warunków atmosferycznych.*

**3) Praca sprzętu ciężkiego (ładowarka, koparko-ładowarka, równiarka, ciągnik rolniczy):**

- załadunku materiału na sprzęt,

- przymowania lub podgarniania materiału do zud,

- usuwanie i rozpychanie zasp śnieżnych, których nie można usunąć sprzętem odśnieżnym podstawowym, powstałych przy intensywnych opadach śniegu,

- poszerzanie odśnieżanych odcinków dróg,

- usuwanie naboju śnieżnego, czyli nieusuniętej zlodowaciałej lub ubitej warstwy śniegu o znacznej grubości, powstałego po intensywnych opadach śniegu.

**4) Dyżur ładowarki na bazie Obwodu drogowego:**

- podstawienie ładowarki na bazę Zamawiającego, w celu pełnienia dyspozycji sprzętu w czasie trzech sezonów zimowych na zlecenie (pisemne (fax/ e-mail) / telefoniczne) w terminie określonym przez Zamawiającego.

**5) Odśnieżanie i posypywanie materiałami uszarniającymi ciągów pieszych/ścieżek rowerowych:**

- pracami objęta jest całość chodników nie przylegających do posesji oraz chodniki oddzielone od posesji pasami zieleni. Zimowe utrzymanie chodników należy prowadzić wg wskazań Kierownika RDW lub osoby przez niego upoważnionej. Zamawiający zastrzega sobie prawo do wskazania pojedynczych odcinków do posypania bądź odśnieżania i posypania.

**6) Wywóz śniegu wg wskazań Zamawiającego:**

- załadunek śniegu,
- wywóz śniegu.

**7) Drobne prace przy sprzęcie w trakcie i po sezonie zimowym.**

**8) Dobowa gotowość sprzętu (24 godz.) w przypadku nie prowadzenia akcji zud:**

- dobowa gotowość sprzętu (4 szt. nośnik + 1szt. ładowacz) potrzebnego do wykonania prac zud objętego zamówieniem w terminie umownym wg harmonogramu prac zud, tj: od 15 listopada do 15 marca każdego roku. Dobowa gotowość sprzętu (24 godz./doba) rozliczana tylko w przypadku nie prowadzenia akcji zud t, tj: usługa przerwana jest z chwilą powołania przez Zamawiającego dyżuru, bądź pracy sprzętu.

**9) Oczyszczanie ulic z piasku z wywozem zanieczyszczeń:**

- zebranie piasku z jedni przy krawężnikach wraz z wywozem (na szerokość 1 m od krawężnika) oraz w obrębie oznakowania P-21 (wyspy). W/w należy wliczyć w cenę jednostkową usługi pracy sprzętu, tj: praca nośnika wraz z piaskarko-solarką i pługiem i nie należy jej ujmować w rozliczeniu finansowym za wykonane prace.

**10) Dysponowanie osobą dyżurującą (tj. dyspozytorem).**

**11) Prace w zakresie zimowego utrzymania prowadzone będą na drogach wojewódzkich nr134, 137, 138, 139.**

Zamawiający zastrzega prawo do pojedynczego (w sytuacjach wyjątkowych) zadysponowania maszyn do pracy na inne drogi wojewódzkie administrowane przez ZDW wg potrzeb.

**Zadanie nr 3 – Obwód Drogowy Sulęcín**

**ZAKRES PRAC OBEJMUJE:**

**1)Praca nośnika wraz z piaskarko-solarką i pługiem\*:**

- odśnieżanie jezdni na całej jej szerokości łącznie z poboczem drogi, tj. do linii pachółków hektometrowych, w przypadku jezdni o szer. 3,5 - 4,0 m łącznie z poboczem, tj. części drogi przyległej do jezdni, która przeznaczona jest do ruchu pieszych bądź pojazdów. Odcinki do odśnieżania każdorazowo wskazuje Zamawiający.

- zwalczanie śliskości w standardach oraz wg zaleceń Zamawiającego:

- posypywanie jezdni na całej jej szerokości. Odcinki do posypywania każdorazowo wskazuje Zamawiający.

**2) Dyżur uzbrojonego nośnika na bazie Obwodu Drogowego\*:**

- podstawienie sprzętu na bazę Zamawiającego, w celu pełnienia dyspozycji sprzętu do odśnieżania i zwalczania śliskości w czasie trzech sezonów zimowych na zlecenie (pisemne (fax/e-mail)/telefoniczne) w terminie określonym przez Zamawiającego.

*\* do dyżuru i pracy sprzętu przy zimowym utrzymaniu dróg Zamawiający powołuje sprzęt w ilości stosownej do przewidywanych warunków atmosferycznych.*

**3) Praca sprzętu ciężkiego (ładowarka, koparko-ładowarka, równiarka, ciągnik rolniczy):**

- załadunku materiału na sprzęt,

- przyzwożenia lub podgarniania materiału do zud,

- usuwanie i rozpychanie zasp śnieżnych, których nie można usunąć sprzętem odśnieżnym podstawowym, powstałych przy intensywnych opadach śniegu,

- poszerzanie odśnieżanych odcinków dróg,

- usuwanie naboju śnieżnego, czyli nieusuniętej zlodowaciałej lub ubitej warstwy śniegu o znacznej grubości, powstałego po intensywnych opadach śniegu.

**4) Dyżur ładowarki na bazie Obwodu drogowego:**

- podstawienie ładowarki na bazę Zamawiającego, w celu pełnienia dyspozycji sprzętu w czasie trzech sezonów zimowych na zlecenie (pisemne (fax/ e-mail) / telefoniczne) w terminie określonym przez Zamawiającego.

**5) Odśnieżanie i posypywanie materiałami uszarstniającymi ciągów pieszych/ścieżek rowerowych:**

- pracami objęta jest całość chodników nie przylegających do posesji oraz chodniki oddzielone od posesji pasami zieleni. Zimowe utrzymanie chodników należy prowadzić wg wskazań Kierownika RDW lub osoby przez niego upoważnionej. Zamawiający zastrzega sobie prawo do wskazania pojedynczych odcinków do posypania bądź odśnieżania i posypania.

**6) Wywóz śniegu wg wskazań Zamawiającego:**

- załadunek śniegu,

- wywóz śniegu.

**7) Drobne prace przy sprzęcie w trakcie i po sezonie zimowym.**

**8) Dobowa gotowość sprzętu (24 godz.) w przypadku nie prowadzenia akcji zud:**

- dobowa gotowość sprzętu (nośniki + ładowacze) potrzebnego do wykonania prac zud objętego zamówieniem w terminie umownym wg harmonogramu prac zud, tj: od 15 listopada do 15 marca każdego roku. Dobowa gotowość sprzętu (24 godz./doba) rozliczana tylko w przypadku nie prowadzenia akcji zud t, tj: usługa przerwana jest z chwilą powołania przez Zamawiającego dyżuru, bądź pracy sprzętu.

**9) Oczyszczanie ulic z piasku z wywozem zanieczyszczeń:**

- zebranie piasku z jedni przy krawężnikach wraz z wywozem (na szerokość 1 m od krawężnika) oraz w obrębie oznakowania P-21 (wyspy). W/w należy wliczyć w cenę jednostkową usługi pracy sprzętu, tj: praca nośnika wraz z piaskarko-solarką i pługiem i nie należy jej ujmować w rozliczeniu finansowym za wykonane prace.

**10) Dysponowanie osobą dyżurującą (tj. dyspozytorem).**

**11) Prace w zakresie zimowego utrzymania prowadzone będą na drogach wojewódzkich nr136, 137, 138, 159, 199.**

Zamawiający zastrzega prawo do pojedynczego (w sytuacjach wyjątkowych) zadysponowania maszyn do pracy na inne drogi wojewódzkie administrowane przez ZDW wg potrzeb.

## 2. PRAWO OPCJI

Zamawiający informuje, iż przewiduje skorzystanie w trakcie realizacji zamówienia z prawa opcji, o którym mowa w art. 34 ust. 5 ustawy Pzp. *Prawo opcji dotyczy każdego z zadań.*

### 1) Zakres zamówienia podstawowego oraz wielkości progowe w ramach prawa opcji (minimum/maksimum).

Zakres rzeczowy zamówienia podstawowego został określony w Opisie przedmiotu zamówienia w Rozdziale III SIWZ (odrębnie dla każdego z zadań).

Korzystając z prawa opcji Zamawiający dopuszcza możliwość zwiększenia zakresu zamówienia podstawowego o dodatkowe ilości usług (prac), dla których maksymalną wielkość (ilość) w ramach prawa opcji określono w Opisie przedmiotu zamówienia - prawo opcji w Rozdziale III SIWZ odrębnie dla każdego z zadań.

### 2) Miejsce realizacji usług objętych prawem opcji

Miejscem realizacji usług objętych prawem opcji będzie:

- dla zadania nr 1 - teren działania Obwód Drogowy Drezdenko,
- dla zadania nr 2 – teren działania Obwód Drogowy Ośno Lubuskie,
- dla zadania nr 3 – teren działania Obwód Drogowy Sulęcín.

### 3) Przesłanki skorzystania z prawa opcji

Zamawiający informuje, iż przewiduje możliwość skorzystania z prawa opcji:

- w przypadku wystąpienia okoliczności wynikających z przesłanek gospodarczych, warunków pogodowych, stwierdzonych w trakcie realizacji zamówienia,
- w przypadku wystąpienia zwiększonych potrzeb Zamawiającego na usługi (prace) wskazane przedmiotowo w opisie przedmiotu zamówienia prawo opcji w Rozdziale III SIWZ w ilościach nie przekraczających wielkości podanych w tym załączniku, oraz pod warunkiem posiadania środków finansowych umożliwiających sfinansowanie tej części zamówienia.

Przesłankami skorzystania z prawa opcji są w szczególności:

- konieczność zwalczania śliskości zimowej, odpluzania lub pełnienia dyżuru, dobowej gotowości sprzętu, których ilości Zamawiający nie był w stanie przewidzieć na etapie planowania zakresu zamówienia „podstawowego”,
- konieczność odśnieżania i posypywania ciągów pieszych i ścieżek rowerowych, których ilości Zamawiający nie był w stanie przewidzieć na etapie planowania zakresu zamówienia „podstawowego”,
- konieczność wykonania prac mających na celu zwiększenie poziomu bezpieczeństwa ruchu drogowego,
- ujawnienie przez Zamawiającego błędów w opisie przedmiotu zamówienia.

### 4) Termin realizacji usług objętych opcją

Usługi objęte prawem opcji będą wykonywane w terminie realizacji umowy, tj. **do dnia 10.05.2021 r.**

### 5) Uruchomienie zamówienia objętego opcją

Warunkiem uruchomienia zamówienia objętego opcją jest złożenie przez Zamawiającego pisemnego oświadczenia woli w przedmiocie skorzystania z prawa opcji w określonym przez niego zakresie (np. wystawienie pisemnego zlecenia na zakres prac objętych opcją), przy czym Wykonawca jest obowiązany do jego wykonania.

Opcja ma charakter fakultatywny, co oznacza, iż w razie nieskorzystania przez Zamawiającego z prawa opcji, Wykonawcy nie przysługuje roszczenie o wykonanie tego zakresu zamówienia.

Brak złożenia przez Zamawiającego oświadczenia wyraźnie wyrażającego jego wolę w tym zakresie, powoduje, że Wykonawca zwolniony jest z wykonania zamówienia opcjonalnego.

### 6) Wynagrodzenie Wykonawcy

Podstawą do ustalenia wynagrodzenia Wykonawcy za usługi zlecone w ramach opcji będą stawki jednostkowe wskazane w ofercie w formularzu cenowym dla zamówienia podstawowego (analogicznie dla poszczególnych zakresów prac wskazanych w opisie przedmiotu zamówienia - prawo opcji) oraz rzeczywiste ilości usług zrealizowanych w ramach opcji.

Szczegółowy opis przedmiotu zamówienia oraz wymagania techniczne określone zostały w Rozdziale III SIWZ.

#### **4. TERMIN WYKONANIA ZAMOWIENIA:**

Wymagany termin realizacji zamówienia: **01.10.2018 r. – 10.05.2021 r. ( dotyczy wszystkich zadań).**

Harmonogram prac utrzymaniowych w trzech sezonach zimowych (**dotyczy wszystkich zadań**):

**01.11.2018r. – 15.04.2019r. I sezon zimowy**

**01.11.2019r. – 15.04.2020r. II sezon zimowy**

**01.11.2020r. - 15.04.2021r. III sezon zimowy**

Harmonogram dobowej gotowości sprzętu (24 godz.) w przypadku nie prowadzenia akcji zimowego utrzymania dróg (**dotyczy wszystkich zadań**):

**15.11.2018r. – 15.03.2019r. I sezon zimowy**

**15.11.2019r. – 15.03.2020r. II sezon zimowy**

**15.11.2020r. - 15.03.2021r. III sezon zimowy**

#### **5. PODWYKONAWSTWO:**

- a) Zamawiający **nie zastrzega** obowiązek osobistego wykonania przez wykonawcę kluczowych części zamówienia.
- b) Wykonawca może powierzyć podwykonawcy wykonanie pozostałych (niezastrzeżonych w pkt. a) jako kluczowych) części zamówienia.
- c) Zamawiający żąda wskazania przez wykonawcę części zamówienia, których wykonanie zamierza powierzyć podwykonawcom i podania przez wykonawcę firm podwykonawców, o ile są mu znani na etapie składania ofert.
- d) Warunki realizacji zamówienia przy udziale Podwykonawców określają postanowienia wzoru umowy.
- e) Powierzenie wykonania części zamówienia podwykonawcom nie zwalnia wykonawcy z odpowiedzialności za należyte wykonanie tego zamówienia.

#### **6. WARUNKI UDZIAŁU W POSTĘPOWANIU.**

**Zamawiający, zgodnie z art. 24aa ustawy pzp, w pierwszej kolejności dokona oceny ofert, a następnie zbada czy wykonawca, którego oferta została oceniona jako najkorzystniejsza nie podlega wykluczeniu oraz spełnia warunki udziału w postępowaniu.**

**6.1. O udzielenie zamówienia mogą ubiegać się Wykonawcy, którzy nie podlegają wykluczeniu oraz spełniają określone przez zamawiającego warunki udziału w postępowaniu.**

**6.2. O udzielenie zamówienia mogą ubiegać się Wykonawcy, którzy spełniają warunki dotyczące:**

**a) kompetencji lub uprawnień do prowadzenia określonej działalności zawodowej, o ile wynika to z odrębnych przepisów;**

**b) sytuacji ekonomicznej lub finansowej;**

Wykonawca spełni warunek jeżeli wykaże minimalny poziom zdolności, tj.:

- 1) jest ubezpieczony od odpowiedzialności cywilnej w zakresie prowadzonej działalności związanej z przedmiotem zamówienia na sumę gwarancyjną nie mniejszą niż:

**Zadanie nr 1 – 166.000,00 zł**

**Zadanie nr 2 – 192.000,00 zł**

**Zadanie nr 3 – 232.000,00 zł**

*W przypadku składania oferty przez podmioty występujące wspólnie, warunek może być spełniony łącznie.*

*W przypadku gdy wykonawca składa ofertę na więcej niż jedno zadanie, w zakresie zgodnym z zad. nr 1-3, w celu wykazania spełnienia warunku udziału w postępowaniu, wystarczającym będzie wykazanie spełnienia warunku określonego dla zadania o najwyższej wartości spośród zadań, na które wykonawca składa ofertę.*

**c) zdolności technicznej lub zawodowej;**

Wykonawca spełni warunek jeżeli wykaże minimalny poziom zdolności, tj.:



1) wykaże usługi\* wykonane, a w przypadku świadczeń okresowych lub ciągłych również wykonywane, w okresie ostatnich **5 lat** przed upływem terminu składania ofert, a jeżeli okres prowadzenia działalności jest krótszy - w tym okresie, wraz z podaniem ich wartości, przedmiotu, dat wykonania i podmiotów na rzecz których usługi zostały wykonane, oraz załączeniem dowodów określających czy te usługi zostały wykonane lub są wykonywane należycie, tj.:

\* przez usługi zamawiający rozumie usługi w zakresie zimowego utrzymania dróg o wartości min.:

**Zadanie nr 1 – 166.000,00 zł brutto**

**Zadanie nr 2 – 192.000,00 zł brutto**

**Zadanie nr 3 – 232.000,00 zł brutto**

Dopuszcza się sumowanie usług celem uzyskania wymaganej wartości min. brutto zł.

W przypadku składania oferty przez podmioty występujące wspólnie warunek musi być spełniony przynajmniej przez jeden podmiot.

W przypadku gdy wykonawca składa ofertę na więcej niż jedno zadanie, w zakresie zgodnym z zad. nr 1-3, w celu wykazania spełnienia warunku udziału w postępowaniu, wystarczającym będzie wykazanie spełnienia warunku określonego dla zadania o najwyższej wartości spośród zadań, na które wykonawca składa ofertę.

2) wykażą narzędzia, wyposażenie zakładu lub urządzenia techniczne dostępne wykonawcy w celu wykonania zamówienia publicznego wraz z informacją o podstawie do dysponowania tymi zasobami (**na każde zadanie oddzielnie**) tj.:

### **Zadanie nr 1 – Obwód Drogowy Drezdenko**

1. Samochody ciężarowe (nośniki) właściwe dla zamontowania solarko piaskarek wraz z pługami:

- samochody o ładowności **min. 16 ton każdy – min. 3 szt.**,

- samochody o ładowności **min. 10 ton – min. 1 szt.**

2. Ładowarka typ fadroma lub równoważna, poj. łyżki min. 0.6 m<sup>3</sup>, wysokość załadunku materiału pow. 4m (nie dopuszcza się ciągnika z ładowarką czołową lub tylną doczepną – cyklop) – **min. 1 szt.**

3. Koparko-ładowarka np. (typ fadroma lub równoważna, poj. łyżki min. 0.6 m<sup>3</sup>, wys. załadunku materiału pow. 4m) – **min. 1 szt.**

4. Równiarka drogowa z własnym lemieszem gumowym – **min. 1 szt.**

5. Spycharka o mocy min. 150 kW – **min. 1 szt.**

6. Sprzęt do odpychania śniegu (koparko – ładowarka lub ładowarka o mocy min 90 kW) – **min. 1 szt.**

7. Samochód do wywozu śniegu o ładowności **min. 10 ton każdy – min. 2 szt.**

8. Zamiatarka mechaniczna samobieżna lub doczepna (szerokość szczotki min. 1 m.) – **min. 1 szt.**

9. Lekki sprzęt do odśnieżania i posypywania chodników (sprzęt o max. szer. lemiesza 1 m i ciężarze własnym do 600 kg) – **min. 1 szt.**

### **Zadanie nr 2 – Obwód Drogowy Ośno Lubuskie**

1. Samochody ciężarowe (nośniki) właściwe dla zamontowania solarko piaskarek wraz z pługami:

- samochody o ładowności **min. 16 ton każdy – min. 4 szt.**

2. Ładowarka typ fadroma lub równoważna, poj. łyżki min. 0.6 m<sup>3</sup>, wysokość załadunku materiału pow. 4m (nie dopuszcza się ciągnika z ładowarką czołową lub tylną doczepną – cyklop) – **min. 1 szt.**

3. Koparko-ładowarka np. (typ fadroma lub równoważna, poj. łyżki min. 0.6 m<sup>3</sup>, wysokość załadunku materiału pow. 4m) – **min. 1 szt.**

4. Równiarka drogowa z własnym lemieszem gumowym – **min. 1 szt.**

5. Spycharka o mocy min. 150 kW – **min. 1 szt.**

6. Sprzęt do odpychania śniegu (koparko – ładowarka lub ładowarka o mocy min 90 kW) – **min. 1 szt.**

7. Samochód do wywozu śniegu o ładowności **min. 10 ton każdy – min. 2 szt.**

8. Zamiatarka mechaniczna samobieżna lub doczepna (szerokość szczotki min. 1 m.) – **min. 1 szt.**

9. Lekki sprzęt do odśnieżania i posypywania chodników (sprzęt o max. szer. lemiesza 1 m i ciężarze własnym do 600 kg) – **min. 1 szt.**

### **Zadanie nr 3 – Obwód Drogowy Sulęcín**

1. Samochody ciężarowe (nośniki) właściwe dla zamontowania solarko piaskarek wraz z pługami:

- samochody o ładowności **min. 16 ton każdy – min. 5 szt. (3 szt. baza Obwodu Drogowego w Sulęcínie i 2 szt. baza materiałowa Wykonawcy w okolicach m. Międzyrzecz).**

2. Ładowarka typ fadroma lub równoważna, poj. łyżki min. 0.6 m<sup>3</sup>, wysokość załadunku materiału pow. 4m (nie dopuszcza się ciągnika z ładowarką czołową lub tylną doczepną – cyklop) – **min. 1 szt. (baza Obwodu Drogowego w Sulęcínie),**

3. Koparko-ładowarka np. (typ fadroma lub równoważna, poj. łyżki min. 0.6 m<sup>3</sup>, wysokość załadunku materiału pow. 4m) – **min. 1 szt. (baza materiałowa Wykonawcy w okolicach m. Międzyrzecz),**

4. Równiarka drogowa z własnym lemieszem gumowym – **min. 1 szt.**

5. Spycharka o mocy min. 150 kW – **min. 1 szt.**
6. Sprzęt do odpychania śniegu (koparko – ładowarka lub ładowarka o mocy min 90 kW) – **min. 1 szt.**
7. Samochód do wywozu śniegu o ładowności **min. 10 ton każdy – min. 2 szt.**
8. Zamiatarka mechaniczna samobieżna lub doczepna (szerokość szczotki min. 1 m.) – **min. 1 szt.**
9. Lekki sprzęt do odśnieżania i posypywania chodników (sprzęt o max. szer. lemiesza 1 m i ciężarze własnym do 600 kg) – (po jednym sprzęcie w m. Sulęcín, Międzyrzecz) - **min. 2 szt.**

Sprzęt wykazany w jednym zadaniu nie może się powtarzać w kolejnym zadaniu.

W przypadku składania oferty przez podmioty występujące wspólnie, warunek może być spełniony łącznie.

3) wykaże osoby skierowane do realizacji zamówienia publicznego, w szczególności odpowiedzialne za świadczenie usług wraz z informacjami na temat ich kwalifikacji zawodowych, uprawnień, doświadczenia i wykształcenia niezbędnych do wykonania zamówienia, a także zakresu wykonywanych przez nie czynności, oraz informacją o podstawie do dysponowania tymi osobami, tj.

**- osobę odpowiedzialną za realizację zamówienia (odrębnie dla każdego zadania).**

Osoby wykazane w jednym zadaniu nie mogą powtórzyć się w kolejnym zadaniu.

Spełnianie warunku udziału w postępowaniu musi wykazać dowolny z Wykonawców wspólnie ubiegających się o udzielenie zamówienia.

6.3. Zamawiający może, na każdym etapie postępowania, uznać, że wykonawca nie posiada wymaganych zdolności, jeżeli zaangażowanie zasobów technicznych lub zawodowych wykonawcy w inne przedsięwzięcia gospodarcze wykonawcy może mieć negatywny wpływ na realizację zamówienia.

## **7. PRZESŁANKI WYKLUCZENIA WYKONAWCÓW**

7.1. Z postępowania o udzielenie zamówienia wyklucza się wykonawcę, w stosunku do którego zachodzi którakolwiek z okoliczności, o których mowa w art. 24 ust. 1 pkt 12 – 23 ustawy Pzp.

7.2. Dodatkowo zamawiający wykluczy wykonawcę:

- 1) w stosunku do którego otwarto likwidację, w zatwierdzonym przez sąd układzie w postępowaniu restrukturyzacyjnym jest przewidziane zaspokojenie wierzycieli przez likwidację jego majątku lub sąd zarządził likwidację jego majątku w trybie art. 332 ust. 1 ustawy z dnia 15 maja 2015 r. – Prawo restrukturyzacyjne (Dz. U. z 2015 r. poz. 978, 1259, 1513, 1830 i 1844 oraz z 2016 r. poz. 615) lub którego upadłość ogłoszono, z wyjątkiem wykonawcy, który po ogłoszeniu upadłości zawarł układ zatwierdzony prawomocnym postanowieniem sądu, jeżeli układ nie przewiduje zaspokojenia wierzycieli przez likwidację majątku upadłego, chyba że sąd zarządził likwidację jego majątku w trybie art. 366 ust. 1 ustawy z dnia 28 lutego 2003 r. – Prawo upadłościowe (Dz. U. z 2015 r. poz. 233, 978, 1166, 1259 i 1844 oraz z 2016 r. poz. 615);
- 2) będącego osobą fizyczną, którego prawomocnie skazano za wykroczenie przeciwko prawom pracownika lub wykroczenie przeciwko środowisku, jeżeli za jego popełnienie wymierzono karę aresztu, ograniczenia wolności lub karę grzywny nie niższą niż 3000 złotych;
- 3) jeżeli urzędującego członka jego organu zarządzającego lub nadzorczego, wspólnika spółki w spółce jawnej lub partnerskiej albo komplementariusza w spółce komandytowej lub komandytowo-akcyjnej lub prokurenta prawomocnie skazano za wykroczenie, o którym mowa w pkt 7.2.2);
- 4) wobec którego wydano ostateczną decyzję administracyjną o naruszeniu obowiązków wynikających z przepisów prawa pracy, prawa ochrony środowiska lub przepisów o zabezpieczeniu społecznym, jeżeli wymierzono tą decyzją karę pieniężną nie niższą niż 3000 złotych;
- 5) który naruszył obowiązki dotyczące płatności podatków, opłat lub składek na ubezpieczenia społeczne lub zdrowotne, co zamawiający jest w stanie wykazać za pomocą stosownych środków dowodowych, z wyjątkiem przypadku, o którym mowa w art. 24 ust. 1 pkt 15 ustawy pzp, chyba że wykonawca dokonał płatności należnych podatków, opłat lub składek na ubezpieczenia społeczne lub zdrowotne wraz z odsetkami lub grzywnami lub zawarł wiążące porozumienie w sprawie spłaty tych należności.

7.3. Wykluczenie wykonawcy następuje zgodnie z art. 24 ust. 7 ustawy Pzp.

7.4. Wykonawca, który podlega wykluczeniu na podstawie art. 24 ust. 1 pkt 13 i 14 oraz 16–20 ustawy pzp lub pkt 7.2. Instrukcji, może przedstawić dowody na to, że podjęte przez niego środki są wystarczające do wykazania jego rzetelności, w szczególności udowodnić naprawienie szkody wyrządzonej przestępstwem lub przestępstwem skarbowym, zadośćuczynienie pieniężne za doznaną krzywdę lub naprawienie szkody, wyczerpujące wyjaśnienie stanu faktycznego oraz współpracę z organami ścigania oraz podjęcie konkretnych środków technicznych, organizacyjnych i kadrowych, które są odpowiednie dla zapobiegania dalszym przestępstwom lub przestępstwom

skarbowym lub nieprawidłowemu postępowaniu wykonawcy. Regulacji, o której mowa w zdaniu pierwszym nie stosuje się, jeżeli wobec wykonawcy, będącego podmiotem zbiorowym, orzeczono prawomocnym wyrokiem sądu zakaz ubiegania się o udzielenie zamówienia oraz nie upłynął określony w tym wyroku okres obowiązywania tego zakazu.

- 7.5. Wykonawca nie podlega wykluczeniu, jeżeli zamawiający, uwzględniając wagę i szczególne okoliczności czynu wykonawcy, uzna za wystarczające dowody przedstawione na podstawie pkt. 7.4 Instrukcji.
- 7.6. Zamawiający może wykluczyć wykonawcę na każdym etapie postępowania o udzielenie zamówienia.

## **8. OŚWIADCZENIA I DOKUMENTY, JAKIE ZOBOWIĄZANI SĄ DOSTARCZYĆ WYKONAWCY W CELU WYKAZANIA BRAKU PODSTAW WYKLUCZENIA ORAZ POTWIERDZENIA SPEŁNIANIA WARUNKÓW UDZIAŁU W POSTĘPOWANIU**

- 8.1. Do oferty Wykonawca zobowiązany jest dołączyć aktualne na dzień składania ofert oświadczenie stanowiące wstępne potwierdzenie, że Wykonawca:

- a) nie podlega wykluczeniu;
- b) spełnia warunki udziału w postępowaniu.

- 8.2. **Oświadczenie, o którym mowa w pkt 8.1. Instrukcji Wykonawca zobowiązany jest złożyć w formie jednolitego europejskiego dokumentu zamówienia (JEDZ) sporządzonego zgodnie z wzorem standardowego formularza określonego w rozporządzeniu wykonawczym Komisji Europejskiej wydanym na podstawie art. 59 ust. 2 dyrektywy 2014/24/UE, zwanego dalej „jednolitym dokumentem” (załącznik nr 1 do formularza oferty) pod rygorem nieważności, w postaci elektronicznej, opatrzone kwalifikowanym podpisem elektronicznym, zgodnie z zasadami:**

a) zamawiający dopuszcza w szczególności następujący format przesyłanych danych: .pdf, .doc, .docx, .rtf, .xps, .odt,

b) wykonawca wypełnia JEDZ tworząc dokument elektroniczny w jednym z ww formatów, przy czym ze względów technicznych zaleca się stosowanie formatu **.pdf**.

W celu wypełnienia własnego oświadczenia w formie Jednolitego Dokumentu z wykorzystaniem narzędzia ESPD, Wykonawca pobiera plik „*espd – request.xml*” ze strony Zamawiającego, a następnie wypełnia za pomocą narzędzia ESPD własny Jednolity Dokument importując plik „*espd-request.xml*” do strony internetowej <https://ec.europa.eu/tools/espd/filter?lang=pl> (wersja elektroniczna JEDZ/ESPD udostępniona w formacie xml nie będzie czytelna, jeżeli nie zostanie zaimportowana do serwisu eESPD),

c) po stworzeniu lub wygenerowaniu przez wykonawcę dokumentu elektronicznego JEDZ, wykonawca podpisuje ww dokument kwalifikowanym podpisem elektronicznym, wystawionym przez dostawcę kwalifikowanej usługi zaufania, będącego podmiotem świadczącym usługi certyfikacyjne - podpis elektroniczny, spełniające wymogi bezpieczeństwa określone w ustawie o usługach zaufania oraz identyfikacji elektronicznej, przy czym zaleca się używanie formatu **Xades**.

Szczegółowe informacje o sposobie pozyskania usługi kwalifikowanego podpisu elektronicznego oraz warunkach jej użycia można znaleźć na stronach internetowych kwalifikowanych dostawców usług zaufania, których lista znajduje się pod adresem internetowym: <http://www.nccert.pl/kontakt.htm>,

d) podpisany dokument elektroniczny JEDZ należy zaszyfrować, tj. opatrzyć hasłem dostępowym. W tym celu wykonawca może skorzystać z dostępnych na rynku licencji open-source - np. AES Crypt, 7-Zip, Smart Sign lub komercyjnych, przy czym zaleca się zaszyfrowanie z wykorzystaniem narzędzia **7-Zip**,

e) Wykonawca zamieszcza hasło dostępu do pliku JEDZ w treści swojej oferty (składanej w formie pisemnej) w formularzu oferty. Treść oferty może zawierać również, jeśli jest to niezbędne, inne informacje dla prawidłowego dostępu do dokumentu, w szczególności informacje o wykorzystanym programie szyfrującym lub procedurze odszyfrowania danych zawartych w JEDZ,

f) Wykonawca przesyła zamawiającemu podpisany kwalifikowanym podpisem elektronicznym i zaszyfrowany JEDZ na adres email: [jedz@zdw.zgora.pl](mailto:jedz@zdw.zgora.pl), w taki sposób aby dokument ten dotarł do zamawiającego **przed upływem terminu składania ofert**,

g) w treści przesłanej wiadomości należy wskazać oznaczenie i nazwę postępowania, którego JEDZ dotyczy (np. [ZDW-ZG-WZA/3310-64/2018 - postępowanie na "Zimowe utrzymanie dróg wojewódzkich administrowanych przez ZDW na terenie Rejonu Dróg Wojewódzkich w Kłodawie, dot. Zadania nr .....](#) " ), nazwę wykonawcy

składającego JEDZ oraz nazwy podmiotów udostępniających zasoby, których dotyczy JEDZ,

h) datą wpływu JEDZ będzie potwierdzenie dostarczenia wiadomości zawierającej JEDZ z serwera pocztowego zamawiającego,

i) obowiązek złożenia JEDZ w postaci elektronicznej opatrzonej kwalifikowanym podpisem elektronicznym w sposób określony powyżej dotyczy również JEDZ składanego w trybie art. 26 ust. 3 ustawy pzp. W takim przypadku jednak zamawiający nie wymaga szyfrowania tego dokumentu,

j) instrukcja kompresowania i zabezpieczenia hasłem dokumentu JEDZ została opisana w rozdziale VI SIWZ.

**Szczegółowe informacje związane z zasadami i sposobem wypełnienia Jednolitego Dokumentu znajdują się także w wyjaśnieniach Urzędu Zamówień Publicznych, dostępnych na stronie Urzędu, w Repozytorium Wiedzy, w zakładce Jednolity Europejski Dokument Zamówienia:**

**<https://www.uzp.gov.pl/baza-wiedzy/jednolity-europejski-dokument-zamowienia>**

- 8.3. **Zamawiający wymaga, aby Wykonawca w zakresie kryteriów kwalifikacji opisanych w części IV JEDZ wypełnił jedynie sekcję ALFA ( $\alpha$ ) w części IV i nie wypełniał żadnej z pozostałych sekcji w części IV.**
- 8.4. **Wykonawca, w terminie 3 dni od dnia zamieszczenia na stronie internetowej informacji, o której mowa w art. 86 ust. 5 ustawy pzp, przekaże zamawiającemu oświadczenie o przynależności lub braku przynależności do tej samej grupy kapitałowej, o której mowa w art. 24 ust. 1 pkt 23 ustawy pzp. Wraz ze złożeniem oświadczenia, wykonawca może przedstawić dowody, że powiązania z innym wykonawcą nie prowadzą do zakłócenia konkurencji w postępowaniu o udzielenie zamówienia.**
- 8.5. **Zamawiający przed udzieleniem zamówienia, wezwie wykonawcę, którego oferta została oceniona najwyżej, do złożenia w wyznaczonym, nie krótszym niż 10 dni, terminie aktualnych na dzień złożenia oświadczeń lub dokumentów, potwierdzających okoliczności, o których mowa w art. 25 ust. 1 ustawy pzp.**
- 8.6. Jeżeli jest to niezbędne do zapewnienia odpowiedniego przebiegu postępowania o udzielenie zamówienia, zamawiający może na każdym etapie postępowania wezwać wykonawców do złożenia wszystkich lub niektórych oświadczeń lub dokumentów potwierdzających, że nie podlegają wykluczeniu oraz spełniają warunki udziału w postępowaniu, a jeżeli zachodzą uzasadnione podstawy do uznania, że złożone uprzednio oświadczenia lub dokumenty nie są już aktualne, do złożenia aktualnych oświadczeń lub dokumentów.
- 8.7. **Na wezwanie zamawiającego wykonawca zobowiązany jest złożyć następujące oświadczenia lub dokumenty:**
- 8.7.1.1 W celu potwierdzenia spełniania przez wykonawcę warunków udziału w postępowaniu:
- 1) dokumentów potwierdzających, że wykonawca jest ubezpieczony od odpowiedzialności cywilnej w zakresie prowadzonej działalności związanej z przedmiotem zamówienia na sumę gwarancyjną określoną w pkt 6.2.b) Instrukcji.
  - 2) wykazu usług wykonanych, a w przypadku świadczeń okresowych lub ciągłych również wykonywanych, w okresie ostatnich **5 lat** przed upływem terminu składania ofert, a jeżeli okres prowadzenia działalności jest krótszy – w tym okresie, wraz z podaniem ich wartości, przedmiotu, dat wykonania i podmiotów na rzecz których usługi zostały wykonane, oraz załączeniem dowodów określających czy te usługi zostały wykonane lub są wykonywane należycie, przy czym dowodami, o których mowa, są referencje bądź inne dokumenty wystawione przez podmiot, na rzecz którego usługi były wykonywane, a w przypadku świadczeń okresowych lub ciągłych są wykonywane a jeżeli z uzasadnionej przyczyny o obiektywnym charakterze wykonawca nie jest w stanie uzyskać tych dokumentów – oświadczenie wykonawcy; w przypadku świadczeń okresowych lub ciągłych nadal wykonywanych referencje bądź inne dokumenty potwierdzające ich należyte wykonywanie powinny być wydane nie wcześniej niż 3 miesiące przed upływem terminu składania ofert,
  - 3) wykazu narzędzi, wyposażenia zakładu lub urządzeń technicznych dostępnych wykonawcy w celu wykonania zamówienia publicznego wraz z informacją o podstawie do dysponowania tymi zasobami.
  - 4) wykazu osób, skierowanych przez wykonawcę do realizacji zamówienia publicznego, w szczególności odpowiedzialnych za świadczenie usług, wraz z informacjami na temat ich kwalifikacji zawodowych, uprawnień, doświadczenia i wykształcenia niezbędnych do wykonania zamówienia publicznego, a także zakresu wykonywanych przez nie czynności oraz informację o podstawie do dysponowania tymi osobami.
- 8.7.1.2 Jeżeli z uzasadnionej przyczyny wykonawca nie może złożyć wymaganych przez zamawiającego dokumentów, o których mowa w pkt 8.7.1.1.1) zamawiający dopuszcza złożenie przez wykonawcę innych dokumentów, o których mowa w art. 26 ust. 2c ustawy pzp.

- 8.7.1.3 Jeżeli wykaz, oświadczenia lub inne złożone przez wykonawcę dokumenty budzą wątpliwości zamawiającego, może on zwrócić się bezpośrednio do właściwego podmiotu, na rzecz którego roboty budowlane, dostawy lub usługi były wykonane, a w przypadku świadczeń okresowych lub ciągłych są wykonywane, o dodatkowe informacje lub dokumenty w tym zakresie.
- 8.7.2 W celu potwierdzenia braku podstaw do wykluczenia wykonawcy z udziału w postępowaniu wykonawca zobowiązany jest złożyć:
- 1) informację z Krajowego Rejestru Karnego w zakresie określonym w art. 24 ust. 1 pkt 13, 14 i 21 ustawy oraz, odnośnie skazania za wykroczenie na karę aresztu, w zakresie określonym przez zamawiającego na podstawie art. 24 ust. 5 pkt 5 i 6 ustawy, wystawioną nie wcześniej niż 6 miesięcy przed upływem terminu składania ofert;
  - 2) zaświadczenia właściwego naczelnika urzędu skarbowego potwierdzającego, że wykonawca nie zalega z opłacaniem podatków, wystawionego nie wcześniej niż 3 miesiące przed upływem terminu składania ofert, lub innego dokumentu potwierdzającego, że wykonawca zawarł porozumienie z właściwym organem podatkowym w sprawie spłat tych należności wraz z ewentualnymi odsetkami lub grzywnami, w szczególności uzyskał przewidziane prawem zwolnienie, odroczenie lub rozłożenie na raty zaległych płatności lub wstrzymanie w całości wykonania decyzji właściwego organu;
  - 3) zaświadczenia właściwej terenowej jednostki organizacyjnej Zakładu Ubezpieczeń Społecznych lub Kasy Rolniczego Ubezpieczenia Społecznego albo innego dokumentu potwierdzającego, że wykonawca nie zalega z opłacaniem składek na ubezpieczenia społeczne lub zdrowotne, wystawionego nie wcześniej niż 3 miesiące przed upływem terminu składania ofert, lub innego dokumentu potwierdzającego, że wykonawca zawarł porozumienie z właściwym organem w sprawie spłat tych należności wraz z ewentualnymi odsetkami lub grzywnami, w szczególności uzyskał przewidziane prawem zwolnienie, odroczenie lub rozłożenie na raty zaległych płatności lub wstrzymanie w całości wykonania decyzji właściwego organu;
  - 4) odpis z właściwego rejestru lub z centralnej ewidencji i informacji o działalności gospodarczej, jeżeli odrębne przepisy wymagają wpisu do rejestru lub ewidencji, w celu potwierdzenia braku podstaw do wykluczenia na podstawie art. 24 ust. 5 pkt 1 ustawy pzp,
  - 5) oświadczenie wykonawcy o braku wydania wobec niego prawomocnego wyroku sądu lub ostatecznej decyzji administracyjnej o zaleganiu z uiszczaniem podatków, opłat lub składek na ubezpieczenia społeczne lub zdrowotne albo - w przypadku wydania takiego wyroku lub decyzji - dokumentów potwierdzających dokonanie płatności tych należności wraz z ewentualnymi odsetkami lub grzywnami lub zawarcie wiążącego porozumienia w sprawie spłat tych należności,
  - 6) oświadczenie wykonawcy o braku orzeczenia wobec niego tytułem środka zapobiegawczego zakazu ubiegania się o zamówienia publiczne,
  - 7) oświadczenia wykonawcy o braku wydania prawomocnego wyroku sądu skazującego za wykroczenie na karę ograniczenia wolności lub grzywny w zakresie określonym przez zamawiającego na podstawie art. 24 ust. 5 pkt 5 i 6 ustawy;
  - 8) oświadczenia wykonawcy o braku wydania wobec niego ostatecznej decyzji administracyjnej o naruszeniu obowiązków wynikających z przepisów prawa pracy, prawa ochrony środowiska lub przepisów o zabezpieczeniu społecznym w zakresie określonym przez zamawiającego na podstawie art. 24 ust. 5 pkt 7 ustawy;
  - 9) oświadczenia wykonawcy o niezaleganiu z opłacaniem podatków i opłat lokalnych, o których mowa w ustawie z dnia 12 stycznia 1991 r. o podatkach i opłatach lokalnych (Dz. U. z 2016 r. poz. 716).
- 8.8. Jeżeli wykonawca ma siedzibę lub miejsce zamieszkania poza terytorium Rzeczypospolitej Polskiej, zamiast dokumentów, o których mowa w pkt 8.7.2. Instrukcji:
- 1) pkt 1 – składa informację z odpowiedniego rejestru albo, w przypadku braku takiego rejestru, inny równoważny dokument wydany przez właściwy organ sądowy lub administracyjny kraju, w którym wykonawca ma siedzibę lub miejsce zamieszkania lub miejsce zamieszkania ma osoba, której dotyczy informacja albo dokument, w zakresie określonym w art. 24 ust. 1 pkt 13, 14 i 21 oraz ust. 5 pkt 5 i 6 ustawy pzp;
  - 2) pkt 2 - 4 – składa dokument lub dokumenty wystawione w kraju, w którym wykonawca ma siedzibę lub miejsce zamieszkania, potwierdzające odpowiednio, że:
    - a) nie zalega z opłacaniem podatków, opłat, składek na ubezpieczenie społeczne lub zdrowotne albo że zawarł porozumienie z właściwym organem w sprawie spłat tych należności wraz z ewentualnymi odsetkami lub grzywnami, w szczególności uzyskał przewidziane prawem zwolnienie, odroczenie lub rozłożenie na raty zaległych płatności lub wstrzymanie w całości wykonania decyzji właściwego organu,
    - b) nie otwarto jego likwidacji ani nie ogłoszono upadłości;
- 8.9. Dokumenty, o których mowa w pkt 8.8.1) i pkt 8.8.2) lit. b), powinny być wystawione nie wcześniej niż 6 miesięcy przed upływem terminu składania ofert. Dokument, o którym mowa w pkt 8.8.2) lit.a) powinien być wystawiony nie wcześniej niż 3 miesiące przed upływem tego terminu.

- 8.10. Jeżeli w kraju, w którym wykonawca ma siedzibę lub miejsce zamieszkania lub miejsce zamieszkania ma osoba, której dokument dotyczy, nie wydaje się dokumentów, o których mowa w pkt 8.8., zastępuje się je dokumentem zawierającym odpowiednio oświadczenie wykonawcy, ze wskazaniem osoby albo osób uprawnionych do jego reprezentacji, lub oświadczenie osoby, której dokument miał dotyczyć, złożone przed notariuszem lub przed organem sądowym, administracyjnym albo organem samorządu zawodowego lub gospodarczego właściwym ze względu na siedzibę lub miejsce zamieszkania wykonawcy lub miejsce zamieszkania tej osoby. Pkt 8.9. stosuje się.
- 8.11. W przypadku wątpliwości co do treści dokumentu złożonego przez wykonawcę, zamawiający może zwrócić się do właściwych organów odpowiednio kraju, w którym wykonawca ma siedzibę lub miejsce zamieszkania lub miejsce zamieszkania ma osoba, której dokument dotyczy, o udzielenie niezbędnych informacji dotyczących tego dokumentu
- 8.12. Wykonawca mający siedzibę na terytorium Rzeczypospolitej Polskiej, w odniesieniu do osoby mającej miejsce zamieszkania poza terytorium Rzeczypospolitej Polskiej, której dotyczy dokument wskazany w pkt 8.7.2.1), składa dokument, o którym mowa w pkt 8.8.1), w zakresie określonym w art. 24 ust. 1 pkt 14 i 21 oraz ust. 5 pkt 6 ustawy pzp. Jeżeli w kraju, w którym miejsce zamieszkania ma osoba, której dokument miał dotyczyć, nie wydaje się takich dokumentów, zastępuje się go dokumentem zawierającym oświadczenie tej osoby złożonym przed notariuszem lub przed organem sądowym, administracyjnym albo organem samorządu zawodowego lub gospodarczego właściwym ze względu na miejsce zamieszkania tej osoby. Dokument powinien być wystawiony nie wcześniej niż 6 miesięcy przed upływem terminu składania ofert. Przepis pkt 8.9. zdanie pierwsze stosuje się.
- 8.13. W przypadku wątpliwości co do treści dokumentu złożonego przez wykonawcę, zamawiający może zwrócić się do właściwych organów kraju, w którym miejsce zamieszkania ma osoba, której dokument dotyczy, o udzielenie niezbędnych informacji dotyczących tego dokumentu.

## **9. INFORMACJA DLA WYKONAWCÓW POLEGAJĄCYCH NA ZASOBACH INNYCH PODMIOTÓW, NA ZASADACH OKREŚLONYCH W ART. 22A USTAWY PZP ORAZ ZAMIERZAJĄCYCH POWIERZYĆ WYKONANIE CZĘŚCI ZAMÓWIENIA PODWYKONAWCOM**

- 9.1. Wykonawca może w celu potwierdzenia spełniania warunków udziału w postępowaniu, w stosownych sytuacjach oraz w odniesieniu do zamówienia, lub jego części, polegać na zdolnościach technicznych lub zawodowych lub sytuacji finansowej innych podmiotów, niezależnie od charakteru prawnego łączących go z nim stosunków prawnych.
- 9.2. Wykonawca, który polega na zdolnościach lub sytuacji innych podmiotów, musi udowodnić zamawiającemu, że realizując zamówienie, będzie dysponował niezbędnymi zasobami tych podmiotów, w szczególności przedstawiając zobowiązanie tych podmiotów do oddania mu do dyspozycji niezbędnych zasobów na potrzeby realizacji zamówienia.
- 9.3. Zamawiający oceni, czy udostępniane wykonawcy przez inne podmioty zdolności techniczne lub zawodowe lub ich sytuacja finansowa, pozwalają na wykazanie przez wykonawcę spełniania warunków udziału w postępowaniu oraz zbada, czy nie zachodzą wobec tego podmiotu podstawy wykluczenia, o których mowa w art. 24 ust. 1 pkt 13–22 ustawy pzp oraz, o których mowa w pkt 7.2 Instrukcji.
- 9.4. W odniesieniu do warunków dotyczących wykształcenia, kwalifikacji zawodowych lub doświadczenia, wykonawcy mogą polegać na zdolnościach innych podmiotów, jeśli podmioty te zrealizują roboty budowlane, do realizacji których te zdolności są wymagane.
- 9.5. Wykonawca, który polega na sytuacji finansowej lub ekonomicznej innych podmiotów, odpowiada solidarnie z podmiotem, który zobowiązał się do udostępnienia zasobów, za szkodę poniesioną przez Zamawiającego powstałą wskutek nieudostępnienia tych zasobów, chyba że za nieudostępnienie zasobów nie ponosi winy.
- 9.6. Jeżeli zdolności techniczne lub zawodowe lub sytuacja ekonomiczna lub finansowa, podmiotu, na którego zdolnościach polega wykonawca, nie potwierdzają spełnienia przez wykonawcę warunków udziału w postępowaniu lub zachodzą wobec tych podmiotów podstawy wykluczenia, Zamawiający zażąda, aby wykonawca w terminie określonym przez Zamawiającego:
- a) zastąpił ten podmiot innym podmiotem lub podmiotami lub
  - b) zobowiązał się do osobistego wykonania odpowiedniej części zamówienia, jeżeli wykaże zdolności techniczne lub zawodowe lub sytuację finansową, o których mowa w pkt 9.1. Instrukcji.
- 9.7. W celu oceny, czy wykonawca polegając na zdolnościach lub sytuacji innych podmiotów na zasadach określonych w art. 22a ustawy, będzie dysponował niezbędnymi zasobami w stopniu umożliwiającym należyte wykonanie zamówienia publicznego oraz oceny, czy stosunek łączący wykonawcę z tymi podmiotami gwarantuje rzeczywisty dostęp do ich zasobów, zamawiający może żądać dokumentów, które określają w szczególności:
- 1) zakres dostępnych wykonawcy zasobów innego podmiotu;
  - 2) sposób wykorzystania zasobów innego podmiotu, przez wykonawcę, przy wykonywaniu zamówienia publicznego;

- 3) zakres i okres udziału innego podmiotu przy wykonywaniu zamówienia publicznego;
- 4) czy podmiot, na zdolnościach którego wykonawca polega w odniesieniu do warunków udziału w postępowaniu dotyczących doświadczenia, zrealizuje roboty budowlane lub usługi, których wskazane zdolności dotyczą.

Wzór zobowiązania stanowi załącznik nr 2 do formularza oferty.

- 9.8. Zamawiający żąda od wykonawcy, który polega na zdolnościach lub sytuacji innych podmiotów na zasadach określonych w art. 22a ustawy pzp, przedstawienia w odniesieniu do tych podmiotów dokumentów wymienionych w pkt. 8.7.2 Instrukcji.
- 9.9. Wykonawca, który powołuje się na zasoby innych podmiotów, w celu wykazania braku istnienia wobec nich podstaw wykluczenia oraz spełnienia, w zakresie, w jakim powołuje się na ich zasoby, warunków udziału w postępowaniu składa także jednolite dokumenty dotyczące tych podmiotów.
- 9.10. Wykonawca, który zamierza powierzyć wykonanie części zamówienia podwykonawcom składając jednolity dokument zobowiązany jest wypełnić część II sekcja D, oraz o ile jest to wiadome, podać firmy podwykonawców.
- 9.11. Jeżeli zmiana albo rezygnacja z podwykonawcy dotyczy podmiotu, na którego zasoby wykonawca powoływał się w art. 22a ust. 1, w celu wykazania spełnienia warunków udziału w postępowaniu, wykonawca jest obowiązany wykazać zamawiającemu, że proponowany inny podwykonawca lub wykonawca samodzielnie spełnia je w stopniu nie mniejszym niż podwykonawca, na którego zasoby wykonawca powoływał się w trakcie postępowania o udzielenie zamówienia.

#### **10. INFORMACJA DLA WYKONAWCÓW WSPÓLNIE UBIEGAJĄCYCH SIĘ O UDZIELENIE ZAMÓWIENIA (SPÓŁKI CYWILNE/ KONSORCJA)**

- 10.1. Wykonawcy mogą wspólnie ubiegać się o udzielenie zamówienia. W takim przypadku Wykonawcy ustanawiają pełnomocnika do reprezentowania ich w postępowaniu o udzielenie zamówienia albo reprezentowania w postępowaniu i zawarcia umowy w sprawie zamówienia publicznego.
- 10.2. W przypadku Wykonawców wspólnie ubiegających się o udzielenie zamówienia, żaden z nich nie może podlegać wykluczeniu z powodu niespełniania warunków, o których mowa w art. 24 ust. 1 ustawy pzp, oraz o których mowa w pkt 7.2 Instrukcji, natomiast spełnianie warunków udziału w postępowaniu Wykonawcy wykazują zgodnie z pkt 6.2. Instrukcji.
- 10.3. W przypadku wspólnego ubiegania się o zamówienie przez wykonawców, jednolity dokument, o którym mowa w pkt. 8.2 Instrukcji składa każdy z wykonawców wspólnie ubiegających się o zamówienie. Dokumenty te potwierdzają spełnianie warunków udziału w postępowaniu oraz brak podstaw wykluczenia w zakresie, w którym każdy z wykonawców wykazuje spełnianie warunków udziału w postępowaniu oraz brak podstaw wykluczenia.
- 10.4. W przypadku wspólnego ubiegania się o zamówienie przez wykonawców oświadczenie o przynależności lub braku przynależności do tej samej grupy kapitałowej, o którym mowa w pkt. 8.3. Instrukcji składa każdy z Wykonawców.
- 10.5. W przypadku wspólnego ubiegania się o zamówienie przez Wykonawców są oni zobowiązani na wezwanie Zamawiającego złożyć dokumenty i oświadczenia o których mowa w pkt 8.7. Instrukcji, przy czym:
  - 1) dokumenty i oświadczenia o których mowa w pkt 8.7.1.1. Instrukcji składa odpowiednio Wykonawca, który wykazuje spełnianie warunku, w zakresie i na zasadach opisanych w pkt 6.2. Instrukcji,
  - 2) dokumenty i oświadczenia o których mowa w pkt 8.7.2. Instrukcji składa każdy z nich.

11. Wykonawca nie jest obowiązany do złożenia oświadczeń lub dokumentów potwierdzających okoliczności, o których mowa w art. 25 ust. 1 pkt 1 i 3, jeżeli zamawiający posiada oświadczenia lub dokumenty dotyczące tego wykonawcy lub może je uzyskać za pomocą bezpłatnych i ogólnodostępnych baz danych, w szczególności rejestrów publicznych w rozumieniu ustawy z dnia 17 lutego 2005 r. o informatyzacji działalności podmiotów realizujących zadania publiczne (Dz. U. z 2014 r. poz. 1114 oraz z 2016 r. poz. 352).

12. W zakresie nie uregulowanym SIWZ, zastosowanie mają przepisy rozporządzenia Ministra Rozwoju z dnia 26 lipca 2016r. w sprawie rodzajów dokumentów, jakich może żądać zamawiający od wykonawcy w postępowaniu o udzielenie zamówienia (Dz. U. z 2016 r., poz. 1126).

#### **11. INFORMACJE O SPOSOBIE POROZUMIEWANIA SIĘ Z WYKONAWCAMI ORAZ PRZEKAZYWANIA OŚWIADCZEŃ LUB DOKUMENTÓW, A TAKŻE WSKAZANIE OSÓB UPRAWNIONYCH DO POROZUMIEWANIA SIĘ Z WYKONAWCAMI:**

1. Niniejsze postępowanie prowadzone jest w języku polskim.
2. Ofertę składa się pod rygorem nieważności w formie pisemnej.

3. Wszelkie zawiadomienia, oświadczenia, wnioski oraz informacje Zamawiający oraz Wykonawcy mogą przekazywać pisemnie oraz faksem, z tym że Jednolity Europejski Dokument Zamówienia (JEDZ) należy przesłać w postaci elektronicznej opatrzonej kwalifikowanym podpisem elektronicznym. Oświadczenia podmiotów składających ofertę wspólnie oraz podmiotów udostępniających potencjał składane na formularzu JEDZ powinny mieć formę dokumentu elektronicznego, podpisanego kwalifikowanym podpisem elektronicznym przez każdego z nich w zakresie w jakim potwierdzają okoliczności o których mowa w art. 22 ust. 1 ustawy pzp. JEDZ należy przesłać na adres email: jedz@zdw.zgora.pl.

4. Zamawiający dopuszcza również przekazywanie dokumentów o których mowa w pkt 3 (z zastrzeżeniem postanowień dotyczących JEDZ) za pomocą poczty elektronicznej (skan pisma) z zastrzeżeniem, że uzupełnienia i wyjaśnienia muszą być złożone na piśmie.

5. Jeśli Zamawiający lub Wykonawca przekazują oświadczenia, wnioski, zawiadomienia oraz informacje faksem, każda ze stron na żądanie drugiej niezwłocznie potwierdza fakt ich otrzymania.

6. Wykonawca może zwrócić się do Zamawiającego z pisemną prośbą o wyjaśnienie treści SIWZ. Zamawiający odpowie niezwłocznie na piśmie na zadane pytanie, przesyłając treść pytania i odpowiedzi wszystkim uczestnikom postępowania, którym przekazał SIWZ oraz zamieści na stronie internetowej niezwłocznie, jednak nie później niż na 6 dni przed upływem terminu składania ofert pod warunkiem, że wniosek o wyjaśnienie treści SIWZ wpłynie do Zamawiającego, nie później niż do końca dnia, w którym upływa połowa terminu składania ofert. Przedłużenie terminu składania ofert nie wpływa na bieg terminu składania wniosku.

7. Korespondencja, która wpłynie do Zamawiającego po godzinach jego urzędowania zostanie potraktowana jakby wpłynęła w dniu następnym.

8. Osobami uprawnionymi przez Zamawiającego do porozumiewania się z Wykonawcami jest:

1) *Marta Szpakowska* – Naczelnik Wydziału Zamówień i Administracji,

2) *Jolanta Nowak* – Z-ca Naczelnika Wydziału Zamówień i Administracji.

9. Oświadczenia, o których mowa w Rozporządzeniu Ministra Rozwoju z dnia 26 lipca 2016 r. w sprawie rodzajów dokumentów, jakich może żądać zamawiający od wykonawcy w postępowaniu o udzielenie zamówienia - dotyczące wykonawcy i innych podmiotów, na których zdolnościach lub sytuacji polega wykonawca na zasadach określonych w art. 22a ustawy oraz dotyczące podwykonawców, składane są w oryginale.

10. Dokumenty, o których mowa w Rozporządzeniu Ministra Rozwoju z dnia 26 lipca 2016 r. w sprawie rodzajów dokumentów, jakich może żądać zamawiający od wykonawcy w postępowaniu o udzielenie zamówienia - inne niż oświadczenia, o których mowa w pkt 9, składane są w oryginale lub kopii potwierdzonej za zgodność z oryginałem.

11. Potwierdzenia za zgodność z oryginałem dokonuje wykonawca albo podmiot na którego zdolnościach lub sytuacji polega wykonawca. Wykonawcy wspólnie ubiegający się o udzielenie zamówienia publicznego, albo podwykonawca - odpowiednio, w zakresie dokumentów, które każdego z nich dotyczą.

Poświadczenie za zgodność z oryginałem dokonywane w formie pisemnej powinno być sporządzone w sposób umożliwiający identyfikację podpisu (np. wraz z imienną pieczętką osoby poświadczającej kopię dokumentu za zgodność z oryginałem).

## **12. WYMAGANIA DOTYCZĄCE WADIUM:**

1. Wykonawca zobowiązany jest wnieść przed upływem terminu składania ofert wadium w wysokości:

**Zadanie nr 1 – 15.000,00 zł** (słownie: piętnaście tysięcy 00/100 zł).

**Zadanie nr 2 – 17.000,00 zł** (słownie: siedemnaście tysięcy 00/100 zł).

**Zadanie nr 3 – 21.000,00 zł** (słownie: dwadzieścia jeden tysięcy 00/100 zł).

2. Wadium może być wniesione w:

1) pieniądzu;

2) poręczeniach bankowych, lub poręczeniach spółdzielczej kasy oszczędnościowo-kredytowej, z tym, że poręczenie kasy jest zawsze poręczeniem pieniężnym;

3) gwarancjach bankowych;

4) gwarancjach ubezpieczeniowych;

5) poręczeniach udzielanych przez podmioty, o których mowa w art. 6b ust. 5 pkt 2 ustawy z dnia 9 listopada 2000 r. o utworzeniu Polskiej Agencji Rozwoju Przedsiębiorczości (Dz. U. z 2016 r., poz. 359).



3. Wadium w formie pieniądza należy wnieść przelewem na konto w Banku **GETIN NOBLE BANK S.A O/ZIELONA GÓRA nr rachunku 38 1560 0013 2263 6869 1000 0011**, z dopiskiem na przelewie: „Wadium w postępowaniu ZDW-ZG-WZA-3310-64/2018 na Zimowe utrzymanie dróg wojewódzkich administrowanych przez Zarząd Dróg Wojewódzkich w Zielonej Górze w sezonie 2018/2019; 2019/2020; 2020/2021 na terenie Rejonu Dróg Wojewódzkich w Kłodawie. Dotyczy zadania nr .....”.

4. Skuteczne wniesienie wadium w pieniądzu następuje z chwilą uznania środków pieniężnych na rachunku bankowym Zamawiającego, o którym mowa w pkt 12.3 Instrukcji przed upływem terminu składania ofert (tj. przed upływem dnia i godziny wyznaczonej jako ostateczny termin składania ofert).

5. Zamawiający zaleca, aby w przypadku wniesienia wadium w formie:

1) pieniężnej – dokument potwierdzający dokonanie przelewu wadium został załączony do oferty;

2) innej niż pieniądz – oryginał dokumentu został złożony w oddzielnej kopercie, a jego kopia w ofercie.

6. Z treści gwarancji/poręczenia winno wynikać bezwarunkowe, na każde pisemne żądanie zgłoszone przez Zamawiającego w terminie związania ofertą, zobowiązanie Gwaranta do wypłaty Zamawiającemu pełnej kwoty wadium w okolicznościach określonych w art. 46 ust. 4a i 5 ustawy pzp.

7. Oferta wykonawcy, który nie wnieśli wadium lub wnieśli w sposób nieprawidłowy zostanie odrzucona.

8. Zamawiający zwraca wadium wszystkim wykonawcom niezwłocznie po wyborze oferty najkorzystniejszej lub unieważnieniu postępowania, z wyjątkiem wykonawcy, którego oferta została wybrana jako najkorzystniejsza, z zastrzeżeniem art. 46 ust. 4a ustawy Pzp.

9. Wykonawcy, którego oferta została wybrana jako najkorzystniejsza, zamawiający zwraca wadium niezwłocznie po zawarciu umowy w sprawie zamówienia publicznego oraz wniesieniu zabezpieczenia należytego wykonania umowy, jeżeli jego wniesienia żądano.

10. W przypadku wniesienia wadium w pieniądzu wykonawca może wyrazić zgodę na zaliczenie kwoty wadium na poczet zabezpieczenia należytego wykonania umowy.

11. Zamawiający zwraca niezwłocznie wadium na wniosek wykonawcy, który wycofał ofertę przed upływem terminu składania ofert.

12. Zasady przechowywania, zwrotu oraz żądania ponownego wniesienia wadium określa ustawa Pzp.

13. Zamawiający zatrzymuje wadium wraz z odsetkami, jeżeli :

a) wykonawca, którego oferta została wybrana:

1) odmówił podpisania umowy w sprawie zamówienia publicznego na warunkach określonych w ofercie;

2) nie wniósł wymaganego zabezpieczenia należytego wykonania umowy;

3) zawarcie umowy w sprawie zamówienia publicznego stało się niemożliwe z przyczyn leżących po stronie wykonawcy,

b) wykonawca w odpowiedzi na wezwanie, o którym mowa w art. 26 ust. 3 i 3a, z przyczyn leżących po jego stronie, nie złożył oświadczeń lub dokumentów potwierdzających okoliczności, o których mowa w art. 25 ust. 1, oświadczenia, o którym mowa w art. 25a ust. 1, pełnomocnictw lub nie wyraził zgody na poprawienie omyłki, o której mowa w art. 87 ust.2 pkt 3, co spowodowało brak możliwości wybrania oferty złożonej przez wykonawcę jako najkorzystniejszej.

### **13. TERMIN ZWIĄZANIA OFERTA;**

1. Wykonawca jest związany ofertą 60 dni od terminu składania ofert. Bieg terminu związania ofertą rozpoczyna się wraz z upływem terminu składania ofert. (art. 85 ust. 5 ustawy pzp).

2. Wykonawca może przedłużyć termin związania ofertą, na czas niezbędny do zawarcia umowy, samodzielnie lub na wniosek Zamawiającego, z tym, że Zamawiający może tylko raz, co najmniej na 3 dni przed upływem terminu związania ofertą, zwrócić się do Wykonawców o wyrażenie zgody na przedłużenie tego terminu o oznaczony okres nie dłuższy jednak niż 60 dni.

3. Odmowa wyrażenia zgody na przedłużenie terminu związania ofertą nie powoduje utraty wadium.

4. Przedłużenie terminu związania ofertą jest dopuszczalne tylko z jednoczesnym przedłużeniem okresu ważności wadium albo, jeżeli nie jest to możliwe, z wniesieniem nowego wadium na przedłużony okres związania ofertą. Jeżeli przedłużenie terminu związania ofertą dokonywane jest po wyborze oferty najkorzystniejszej, obowiązek wniesienia nowego wadium lub jego przedłużenia dotyczy jedynie Wykonawcy, którego oferta została wybrana jako najkorzystniejsza.

### **14. OPIS SPOSOBU PRZYGOTOWYWANIA OFERT;**

1. Ofertę składa się pod rygorem nieważności w formie pisemnej.

2. Oferta winna zawierać:

1) wypełniony formularz ofertowy,

2) zobowiązanie do udostępnienia zasobów - zał. nr 2 do formularza oferty (jeżeli wykonawca polega na zasobach innego podmiotu)

3) dowód wniesienia wadium,

4) wypełniony formularz cenowy.

- 5) pełnomocnictwo do podpisania oferty w oryginale lub kopii poświadczonej notarialnie - w przypadku podpisania oferty oraz poświadczania za zgodność z oryginałem kopii dokumentów przez osobę niewymienioną w odpisie z właściwego rejestru lub centralnej ewidencji i informacji o działalności gospodarczej wykonawcy.
3. Oferta musi być napisana w języku polskim, na maszynie do pisania, komputerze lub inną trwałą i czytelną techniką oraz podpisana przez osobę(y) upoważnioną do reprezentowania Wykonawcy na zewnątrz i zaciągania zobowiązań w wysokości odpowiadającej cenie oferty.
4. W przypadku podpisania oferty oraz poświadczania za zgodność z oryginałem kopii dokumentów przez osobę niewymienioną w dokumencie rejestracyjnym (ewidencyjnym) Wykonawcy, należy do oferty dołączyć stosowne pełnomocnictwo w oryginale lub kopii poświadczonej notarialnie.
5. Dokumenty sporządzone w języku obcym są składane wraz z tłumaczeniem na język polski.
6. Wykonawca ma prawo złożyć tylko jedną ofertę, zawierającą jedną, jednoznacznie opisaną propozycję. Złożenie większej liczby ofert spowoduje odrzucenie wszystkich ofert złożonych przez danego Wykonawcę.
7. Treść złożonej oferty musi odpowiadać treści SIWZ.
8. Wykonawca **poniesie wszelkie koszty związane** z przygotowaniem i złożeniem oferty.
9. Zaleca się, aby każda zapisana strona oferty była ponumerowana kolejnymi numerami, a cała oferta wraz z załącznikami była w trwały sposób ze sobą połączona (np. zbindowana, zszyta uniemożliwiającej jej samoistną dekompletację), oraz zawierała spis treści.
10. Poprawki lub zmiany (również przy użyciu korektora) w ofercie, powinny być parafowane własnoręcznie przez osobę podpisującą ofertę.
11. Ofertę należy umieścić w zamkniętym opakowaniu, uniemożliwiającym odczytanie jego zawartości bez uszkodzenia tego opakowania. Opakowanie winno być oznaczone nazwą (firmą) i adresem Wykonawcy, zaadresowane do Zamawiającego na adres:

## ZARZĄD DRÓG WOJEWÓDZKICH W ZIELONEJ GÓRZE

65 – 042 Zielona Góra, Al. Niepodległości 32

oraz opisane:

OFERTA W PRZETARGU NIEOGRANICZONYM

NA <NAZWA (TYTUŁ) POSTĘPOWANIA>

NIE OTWIERAĆ PRZED TERMINEM : **08.08.2018 r. godz. 10:30**

12. Zamawiający informuje, iż zgodnie z art. 8 w zw. z art. 96 ust. 3 ustawy pzp oferty składane w postępowaniu o zamówienie publiczne są jawne i podlegają udostępnieniu od chwili ich otwarcia, z wyjątkiem informacji stanowiących tajemnicę przedsiębiorstwa w rozumieniu ustawy z dnia 16 kwietnia 1993 r. o zwalczaniu nieuczciwej konkurencji (Dz. U. z 2003 r. Nr 153, poz. 1503 z późn. zm.), jeśli Wykonawca w terminie składania ofert zastrzegł, że nie mogą one być udostępniane i jednocześnie wykazał, iż zastrzeżone informacje stanowią tajemnicę przedsiębiorstwa.
13. Zamawiający zaleca, aby informacje zastrzeżone, jako tajemnica przedsiębiorstwa były przez Wykonawcę złożone w oddzielnej wewnętrznej kopercie z oznakowaniem „tajemnica przedsiębiorstwa”, lub spięte (zszyte) oddzielnie od pozostałych, jawnych elementów oferty. Brak jednoznacznego wskazania, które informacje stanowią tajemnicę przedsiębiorstwa oznaczać będzie, że wszelkie oświadczenia i zaświadczenia składane w trakcie niniejszego postępowania są jawne bez zastrzeżeń.
14. Zastrzeżenie informacji, które nie stanowią tajemnicy przedsiębiorstwa w rozumieniu ustawy o zwalczaniu nieuczciwej konkurencji będzie traktowane, jako bezskuteczne i skutkować będzie zgodnie z uchwałą SN z 20 października 2005 (sygn. III CZP 74/05) ich odtajnieniem.
15. Zamawiający informuje, że w przypadku kiedy wykonawca otrzyma od niego wezwanie w trybie art. 90 ustawy pzp, a złożone przez niego wyjaśnienia i/lub dowody stanowiąc będą tajemnicę przedsiębiorstwa w rozumieniu ustawy o zwalczaniu nieuczciwej konkurencji Wykonawcy będzie przysługiwało prawo zastrzeżenia ich jako tajemnica przedsiębiorstwa. Przedmiotowe zastrzeżenie zamawiający uzna za skuteczne wyłącznie w sytuacji kiedy Wykonawca oprócz samego zastrzeżenia, jednocześnie wykaże, iż dane informacje stanowią tajemnicę przedsiębiorstwa.
16. Wykonawca może wprowadzić zmiany, poprawki, modyfikacje i uzupełnienia do złożonej oferty pod warunkiem, że Zamawiający otrzyma pisemne zawiadomienie o wprowadzeniu zmian przed terminem składania ofert. Powiadomienie o wprowadzeniu zmian musi być złożone wg takich samych zasad, jak składana oferta tj. w kopercie odpowiednio oznakowanej napisem „ZMIANA”. Koperty oznaczone „ZMIANA” zostaną otwarte przy otwieraniu oferty Wykonawcy, który wprowadził zmiany i po stwierdzeniu poprawności procedury dokonywania zmian, zostaną dołączone do oferty.
17. Wykonawca ma prawo przed upływem terminu składania ofert wycofać się z postępowania poprzez złożenie pisemnego powiadomienia, według tych samych zasad jak wprowadzanie zmian i poprawek z napisem na kopercie „WYCOFANIE”. Koperty oznakowane w ten sposób będą otwierane w pierwszej kolejności po potwierdzeniu poprawności postępowania Wykonawcy oraz zgodności ze złożonymi ofertami. Koperty ofert wycofywanych nie będą otwierane.

18. Do przeliczenia na zł wartości wskazanej w dokumentach złożonych na potwierdzenie spełniania warunków udziału w postępowaniu, wyrażonej w walutach innych niż zł, Zamawiający przyjmie średni kurs publikowany przez Narodowy Bank Polski z dnia wszczęcia postępowania.

19. Oferta, której treść nie będzie odpowiadać treści SIWZ, z zastrzeżeniem art. 87 ust. 2 pkt 3 ustawy pzp zostanie odrzucona (art. 89 ust. 1 pkt 2 ustawy pzp). Wszelkie niejasności i obiekcje dotyczące treści zapisów w SIWZ należy zatem wyjaśnić z Zamawiającym przed terminem składania ofert w trybie przewidzianym w pkt 11 niniejszej Instrukcji. Przepisy ustawy pzp nie przewidują negocjacji warunków udzielenia zamówienia, w tym zapisów projektu umowy, po terminie otwarcia ofert.

## **15. MIEJSCE ORAZ TERMIN SKŁADANIA I OTWARCIA OFERT:**

1. Ofertę należy złożyć w zamkniętej kopercie w **siedzibie Zamawiającego w Zielonej Górze, Al. Niepodległości 32, w pokoju nr 5, nie później niż do dnia 08.08.2018 r. do godziny 10:00**

2. Decydujące znaczenie dla oceny zachowania terminu składania ofert ma data i godzina wpływu oferty do Zamawiającego, a nie data jej wysłania przesyłką pocztową czy kurierską.

3. Wykonawca otrzyma pisemne potwierdzenie złożenia oferty z odnotowanym terminem jej złożenia (dzień, godzina) oraz numerem, jakim oznakowana została oferta.

4. Jeżeli oferta zostanie złożona po terminie wskazanym w pkt 15.1 Instrukcji zamawiający niezwłocznie zawiadomi wykonawcę o złożeniu oferty po terminie oraz zwróci ofertę po upływie terminu do wniesienia odwołania.

5. Otwarcie ofert jest jawne i następuje bezpośrednio po upływie terminu do ich składania tj: **08.08.2018 r. o godz. 10:30 w Zarządzie Dróg Wojewódzkich w Zielonej Górze, w pokoju nr 03-piwnica.**

6. Podczas otwarcia ofert Zamawiający odczyta informacje, o których mowa w art. 86 ust. 4 ustawy pzp.

7. Niezwłocznie po otwarciu ofert zamawiający zamieści na stronie [www.bip.zdw.zgora.pl](http://www.bip.zdw.zgora.pl) informacje dotyczące:

a) kwoty, jaką zamierza przeznaczyć na sfinansowanie zamówienia;

b) firm oraz adresów wykonawców, którzy złożyli oferty w terminie;

c) ceny, terminu wykonania zamówienia, okresu gwarancji i warunków płatności zawartych w ofertach.

## **16. OPIS SPOSOBU OBLICZENIA CENY:**

1. Cena oferty zostanie wyliczona przez Wykonawcę na formularzu cenowym w Rozdziale IV niniejszej SIWZ.

2. Łączna cena ofertowa brutto musi uwzględniać wszystkie koszty związane z realizacją przedmiotu zamówienia zgodnie z opisem przedmiotu zamówienia oraz wzorem umowy określonym w niniejszej SIWZ.

3. Ceny muszą być podane i wyliczone w zaokrągleniu do dwóch miejsc po przecinku (zasada zaokrąglenia – poniżej 5 należy końcówkę pominąć, powyżej i równe 5 należy zaokrąglić w górę).

4. Cena oferty winna być wyrażona w złotych polskich.

5. Ceny jednostkowe określone przez Wykonawcę zawierają w sobie wszystkie koszty związane z realizacją przedmiotu zamówienia, są stałe przez cały okres trwania umowy i nie podlegają zmianom, z wyjątkiem zmiany urzędowej stawki podatku VAT.

6. Wykonawca jest zobowiązany do wypełnienia i określenia wartości we wszystkich pozycjach formularza cenowego. Brak wypełnienia i określenia wartości spowoduje odrzucenie oferty.

7. Jeżeli w postępowaniu złożona będzie oferta, której wybór prowadziłby do powstania u zamawiającego obowiązku podatkowego zgodnie z przepisami o podatku od towarów i usług, zamawiający w celu oceny takiej oferty doliczy do przedstawionej w niej ceny podatek od towarów i usług, który miałby obowiązek rozliczyć zgodnie z tymi przepisami. W takim przypadku Wykonawca, składając ofertę, jest zobligowany poinformować zamawiającego, że wybór jego oferty będzie prowadzić do powstania u zamawiającego obowiązku podatkowego, wskazując nazwę (**rodzaj**) towaru / usługi, których **dostawa / świadczenie** będzie prowadzić do jego powstania, oraz wskazując ich wartość bez kwoty podatku.

8. Zamawiający nie przewiduje rozliczeń z wykonawcą w walucie innej niż zł.

## **17. OPIS KRYTERIÓW, KTÓRYMI ZAMAWIAJĄCY BĘDZIE SIĘ KIEROWAŁ PRZY WYBORZE OFERTY, WRAZ Z PODANIEM WAG TYCH KRYTERIÓW I SPOSOBU OCENY OFERT;**

### **DOTYCZY WSZYSTKICH ZADAŃ**

1. Przy dokonywaniu wyboru najkorzystniejszej oferty zamawiający stosować będzie następujące kryteria oceny ofert:

a) kryterium: cena (C) - waga 60 %

Zamawiający przyzna 60 punktów ofercie o najniższej cenie, każdej następnej zostanie przyporządkowana liczba punktów proporcjonalnie mniejsza, według wzoru:

$$C = (C_{\min} / C_o) \times 60 \text{ pkt}$$

gdzie:

$C_{\min}$  - najniższa cena brutto z ocenianych ofert (zł)

$C_o$  - cena brutto oferty badanej (zł)

**b) kryterium: czas reakcji Wykonawcy od zgłoszenia konieczności podstawienia sprzętu\* na bazę obwodu drogowego w celu podjęcia prac związanych z zimowym utrzymaniem dróg (T) - waga 20%**

\* Zamawiający powołuje sprzęt w ilości stosownej do przewidywanych warunków atmosferycznych

Zamawiający w kryterium Czas przystąpienia Wykonawcy do koszenia od dnia zlecenie będzie przyznawał punkty według wzoru:

Czas reakcji Wykonawcy od zgłoszenia konieczności podstawienia sprzętu* na bazę obwodu drogowego w celu podjęcia prac związanych z zimowym utrzymaniem dróg	do 3 godzin	pow. 3 godz. do 4 godz.
Punkty	20	0

z założeniem, że 1 pkt odpowiada 1%

Jeżeli wykonawca nie wykreśli w formularzu oferty w pkt. 2 czasu reakcji Wykonawcy od zgłoszenia konieczności podstawienia sprzętu\* na bazę obwodu drogowego w celu podjęcia prac związanych z zimowym utrzymaniem dróg, zamawiający uzna iż wykonawca deklaruje czas reakcji pow. 3 godz. do 4 godz., a oferta w ramach tego kryterium otrzyma 0 pkt.

**c) kryterium: czas reakcji Wykonawcy w celu podstawienia sprzętu zastępczego (nośnik, ładowarka, sprzęt ciężki) w sytuacji awarii sprzętu wyznaczonego do realizacji usługi (Z) - waga 20%**

Zamawiający w kryterium Czas reakcji Wykonawcy w celu podstawienia sprzętu zastępczego (nośnik, ładowarka, sprzęt ciężki) w sytuacji awarii sprzętu wyznaczonego do realizacji usługi będzie przyznawał punkty według wzoru:

Czas reakcji Wykonawcy w celu podstawienia sprzętu zastępczego (nośnik, ładowarka, sprzęt ciężki) w sytuacji awarii sprzętu wyznaczonego do realizacji usługi	do 4 godzin	pow. 4 godz. do 6 godz.
Punkty	20	0

z założeniem, że 1 pkt odpowiada 1%

Jeżeli wykonawca nie wykreśli w formularzu oferty w pkt. 3 czasu reakcji Wykonawcy w celu podstawienia sprzętu zastępczego (nośnik, ładowarka, sprzęt ciężki) w sytuacji awarii sprzętu wyznaczonego do realizacji usługi, zamawiający uzna iż wykonawca deklaruje czas reakcji pow. 4 godz. do 6 godz., a oferta w ramach tego kryterium otrzyma 0 pkt.

2. Całkowita liczba punktów, jaką otrzyma dana oferta zostanie obliczona wg poniższego wzoru:

$$K_o = C + T + Z$$

gdzie:

C – liczba punktów przyznana ofercie ocenianej w kryterium *Cena*

T – liczba punktów przyznana ofercie ocenianej w kryterium *Czas reakcji Wykonawcy od zgłoszenia konieczności podstawienia sprzętu\* na bazę obwodu drogowego w celu podjęcia prac związanych z zimowym utrzymaniem dróg*

Z – liczba punktów przyznana ofercie w kryterium *Czas reakcji Wykonawcy w celu podstawienia sprzętu zastępczego (nośnik, ładowarka, sprzęt ciężki) w sytuacji awarii sprzętu wyznaczonego do realizacji usługi*

Punkty przyznane w poszczególnych kryteriach zostaną zaokrąglone do dwóch miejsc po przecinku.  
Zamawiający udzieli zamówienia wykonawcy, który spełni wszystkie warunki postawione w SIWZ, a jego oferta zostanie oceniona jako najkorzystniejsza w oparciu o podane kryteria.

3. Zamawiający **nie przewiduje** przeprowadzenia dogrywki w formie aukcji elektronicznej.

#### **18. INFORMACJE O FORMALNOŚCIACH, JAKIE POWINNY ZOSTAĆ DOPEŁNIONE PO WYBORZE OFERTY W CELU ZAWARCIA UMOWY W SPRAWIE ZAMÓWIENIA PUBLICZNEGO;**

1. Osoby reprezentujące Wykonawcę przy podpisywaniu umowy powinny posiadać ze sobą dokumenty potwierdzające ich umocowanie do podpisania umowy, o ile umocowanie to nie będzie wynikać z dokumentów załączonych do oferty.

2. W przypadku wyboru oferty złożonej przez Wykonawców wspólnie ubiegających się o udzielenie zamówienia Zamawiający może żądać przed zawarciem umowy przedstawienia umowy regulującej współpracę tych Wykonawców. Umowa taka winna określać strony umowy, cel działania, sposób współdziałania, zakres prac przewidzianych do wykonania każdemu z nich, solidarną odpowiedzialność za wykonanie zamówienia, oznaczenie czasu trwania konsorcjum (obejmującego okres realizacji przedmiotu zamówienia, gwarancji i rękojmi), wykluczenie możliwości wypowiedzenia umowy konsorcjum przez któregokolwiek z jego członków do czasu wykonania zamówienia.

3. Zawarcie umowy nastąpi wg wzoru Zamawiającego.

4. Jeżeli wykonawca, którego oferta została oceniona jako najkorzystniejsza uchyla się od zawarcia umowy lub nie wnosi wymaganego zabezpieczenia należytego wykonania umowy, zamawiający może zbadać, czy nie podlega wykluczeniu oraz czy spełnia warunki udziału w postępowaniu wykonawca, który złożył ofertę najwyższej ocenioną spośród pozostałych ofert.

#### **19) WYMAGANIA DOTYCZĄCE ZABEZPIECZENIA NALEŻYTEGO WYKONANIA UMOWY;**

Nie dotyczy.

#### **20) ISTOTNE DLA STRON POSTANOWIENIA, KTÓRE ZOSTANĄ WPROWADZONE DO TREŚCI ZAWIERANEJ UMOWY W SPRAWIE ZAMÓWIENIA PUBLICZNEGO, OGÓLNE WARUNKI UMOWY ALBO WZÓR UMOWY, JEŻELI ZAMAWIAJĄCY WYMAGA OD WYKONAWCY, ABY ZAWARŁ Z NIM UMOWĘ W SPRAWIE ZAMÓWIENIA PUBLICZNEGO NA TAKICH WARUNKACH;**

Wzór umowy został podany w Rozdziale V SIWZ.

#### **21) POUCZENIE O ŚRODKACH OCHRONY PRAWNEJ PRZYSŁUGUJĄCYCH WYKONAWCY W TOKU POSTĘPOWANIA O UDZIELENIE ZAMÓWIENIA;**

1. Każdemu Wykonawcy, a także innemu podmiotowi, jeżeli ma lub miał interes w uzyskaniu danego zamówienia oraz poniósł lub może ponieść szkodę w wyniku naruszenia przez Zamawiającego przepisów ustawy pzp przysługują środki ochrony prawnej przewidziane w dziale VI ustawy pzp jak dla postępowań **powyżej** kwoty określonej w przepisach wykonawczych wydanych na podstawie art. 11 ust. 8 ustawy pzp.

2. Środki ochrony prawnej wobec ogłoszenia o zamówieniu oraz SIWZ przysługują również organizacjom wpisanym na listę, o której mowa w art. 154 pkt 5 ustawy pzp.

#### **22) ADRES POCZTY ELEKTRONICZNEJ LUB STRONY INTERNETOWEJ ZAMAWIAJĄCEGO;**

Zamawiający dopuszcza porozumiewanie się drogą elektroniczną.

Adres poczty elektronicznej w celu złożenia zapytań, wniosków, wyjaśnień - [zdw@zdw.zgora.pl](mailto:zdw@zdw.zgora.pl).

Adres poczty elektronicznej w celu złożenia oświadczenia JEDZ - [jedz@zdw.zgora.pl](mailto:jedz@zdw.zgora.pl)

W przypadku przekazywania informacji przez Zamawiającego drogą elektroniczną Zamawiający informuje, że może być ona przekazana z dowolnego adresu z domeny: [zdw.zgora.pl](http://zdw.zgora.pl).

23) Zamawiający **dopuszcza** możliwości składania ofert częściowych.

**Zadanie nr 1 – Obwód Drogowy Drezdenko**

**Zadanie nr 2 – Obwód Drogowy Ośno Lubuskie**

**Zadanie nr 3 – Obwód Drogowy Sulęcín**

- 24) Zamawiający **nie dopuszcza** możliwości składania ofert wariantowych.
- 25) Zamawiający **nie przewiduje** zawarcia umowy ramowej.
- 26) Zamawiający **nie przewiduje** możliwości udzielenia zamówień, o których mowa w art. 67 ust. 1 pkt 6 ustawy pzp.
- 27) Zamawiający **nie przewiduje** zwrotu kosztów udziału w postępowaniu.

**ROZDZIAŁ II:**

**FORMULARZ OFERTY ORAZ ZAŁĄCZNIKI**

.....  
(miejsowość, data)

.....  
(Pieczęć wykonawcy)

## FORMULARZ OFERTY

**WOJEWÓDZTWO LUBUSKIE –  
ZARZĄD DRÓG WOJEWÓDZKICH  
65-042 ZIELONA GÓRA  
AL. NIEPODLEGŁOŚCI 32**

Nawiązując do ogłoszenia o zamówieniu w postępowaniu o udzielenie zamówienia publicznego prowadzonego w trybie przetargu nieograniczonego (nr ogłoszenia **2018/S 124-282603** z dnia **30.06.2018 r.**) opublikowanego w Dzienniku Urzędowym Unii Europejskiej (nr sprawy ZDW-ZG-WZA-3310-64/2018) pod nazwą:

**Zimowe utrzymanie dróg wojewódzkich administrowanych przez Zarząd Dróg Wojewódzkich w Zielonej Górze w sezonie 2018/2019; 2019/2020; 2020/2021na terenie Rejonu Dróg Wojewódzkich w Kłodawie**

**Zadanie nr 1 – Obwód Drogowy Drezdenko**

**Zadanie nr 2 – Obwód Drogowy Ośno Lubuskie**

**Zadanie nr 3 – Obwód Drogowy Sulęcín**

**1. OFERUJEMY** wykonanie przedmiotu zamówienia w zakresie określonym w Specyfikacji Istotnych Warunków

Nazwa zadania	Cena brutto zł (C)
Zadanie nr 1* – Obwód Drogowy Drezdenko	.....zł słownie: ..... zł
Zadanie nr 2* – Obwód Drogowy Ośno Lubuskie	.....zł słownie:.....zł
Zadanie nr 3* – Obwód Drogowy Sulęcín	.....zł słownie: .....zł

zgodnie z wypełnionym formularzem cenowym. \*niepotrzebne skreślić

z zastrzeżeniem, że jeżeli w okresie obowiązywania umowy Zamawiający skorzysta z prawa opcji, o którym mowa w ogłoszeniu o zamówieniu oraz SIWZ, wykonamy usługi objęte dodatkowym zakresem w terminie wskazanym przez Zamawiającego w pisemnym zleceniu i przyjmujemy, iż należne nam z tego tytułu wynagrodzenie zostanie ustalone w oparciu o stawki jednostkowe wskazane w naszej ofercie (formularzu cenowym oferty) oraz wielkości rzeczywiste usług zrealizowanych w ramach opcji.

**2. OŚWIADCZAMY**, iż czas reakcji Wykonawcy od zgłoszenia konieczności podstawienia sprzętu\* na bazę obwodu drogowego w celu podjęcia prac związanych z zimowym utrzymaniem dróg wynosi:

Nazwa zadania	Czas reakcji Wykonawcy od zgłoszenia konieczności podstawienia sprzętu* na bazę obwodu drogowego w celu podjęcia prac związanych z zimowym utrzymaniem dróg (T)
Zadanie nr 1* – Obwód Drogowy Drezdenko	do 3 godzin, pow. 3 godz. do 4 godz.*
Zadanie nr 2* – Obwód Drogowy Ośno Lubuskie	do 3 godzin, pow. 3 godz. do 4 godz.*
Zadanie nr 3* – Obwód Drogowy Sulęcín	do 3 godzin, pow. 3 godz. do 4 godz.*

\*niepotrzebne skreślić



3. **OŚWIADCZAMY**, iż Czas reakcji Wykonawcy w celu podstawienia sprzętu zastępczego (nośnik, ładowarka, sprzęt ciężki) w sytuacji awarii sprzętu wyznaczonego do realizacji usługi wynosi:

Nazwa zadania	Czas reakcji Wykonawcy w celu podstawienia sprzętu zastępczego (nośnik, ładowarka, sprzęt ciężki) w sytuacji awarii sprzętu wyznaczonego do realizacji usługi (Z)
Zadanie nr 1* – Obwód Drogowy Drezdenko	do 4 godzin, pow. 4 godz. do 6 godz.*
Zadanie nr 2* – Obwód Drogowy Ośno Lubuskie	do 4 godzin, pow. 4 godz. do 6 godz.*
Zadanie nr 3* – Obwód Drogowy Sulęcín	do 4 godzin, pow. 4 godz. do 6 godz.*

\*niepotrzebne skreślić

4. **OŚWIADCZAMY**, że kod dostępu do oświadczenia złożonego w postaci elektronicznej w formie (JEDZ) brzmi:

Nazwa pliku: .....- hasło: .....

Nazwa pliku: .....- hasło: .....\*

Dodatkowe informacje niezbędne dla prawidłowego dostępu do dokumentu JEDZ, w szczególności informacje o wykorzystanym programie szyfrującym lub procedurze odszyfrowania danych zawartych w JEDZ: .....

5. **OŚWIADCZAMY**, że usługi objęte zamówieniem wykonamy w terminie określonym w Specyfikacji Istotnych Warunków Zamówienia.

6. **OŚWIADCZAMY**, że prace w zakresie wskazanym w Opisie Przedmiotu Zamówienia wykonamy osobami zatrudnionymi w oparciu o umowę o pracę.

7. **OŚWIADCZAMY**, że zapoznaliśmy się ze Specyfikacją Istotnych Warunków Zamówienia oraz wyjaśnieniami i zmianami Specyfikacji przekazanymi przez Zamawiającego i uznajemy się za związanych określonymi w niej zasadami postępowania.

8. **OŚWIADCZAMY**, że uważamy się za związanych niniejszą ofertą na czas wskazany w Specyfikacji Istotnych Warunków Zamówienia.

9. **AKCEPTUJEMY** warunki płatności określone przez Zamawiającego w Specyfikacji Istotnych Warunków Zamówienia.

10. **OŚWIADCZAMY**, że zapoznaliśmy się z postanowieniami umowy, które zostały zawarte w Specyfikacji Istotnych Warunków Zamówienia i zobowiązujemy się w przypadku wyboru naszej oferty do zawarcia umowy na warunkach, w miejscu i terminie wyznaczonym przez Zamawiającego.

11. **USŁUGI** objęte zamówieniem wykonamy sami\* / przy współdziałaniu podwykonawców\*. Podwykonawcom zostanie powierzona realizacja następującego zakresu zamówienia:

Nazwa zadania	Nazwa i adres Podwykonawcy (podać o ile to wiadome na etapie składania oferty)	Zakres powierzonych do wykonania usług
Zadanie nr 1* – Obwód Drogowy Drezdenko	..... .....	..... .....
Zadanie nr 2* – Obwód Drogowy Ośno Lubuskie	..... .....	..... .....
Zadanie nr 3* – Obwód Drogowy Sulęcín	..... .....	..... .....

12. **OŚWIADCZAMY**, iż w celu potwierdzenia spełniania warunków udziału w postępowaniu, polegamy na podmiotach udostępniających zasoby:

Nazwa zadania	Nazwa i adres Podmiotu udostępniającego zasoby	Zakres udostępnionych zasobów
Zadanie nr 1* – Obwód Drogowy Drezdenko	..... .....	zdolności techniczne* lub zawodowe* sytuacja ekonomiczna*
Zadanie nr 2* – Obwód Drogowy Ośno Lubuskie	..... .....	zdolności techniczne* lub zawodowe* sytuacja ekonomiczna*
Zadanie nr 3* – Obwód Drogowy Sulęcín	..... .....	zdolności techniczne* lub zawodowe* sytuacja ekonomiczna*

13. **OŚWIADCZAMY**, że na czas trwania umowy zapewnimy ciągłą dyspozycyjność i łączność przy pomocy telefonu kontaktowego nr ....., faksu nr ..... lub email .....

14. **WADIUM** w kwocie:

na zadanie nr 1\* – 15.000,00 zł zostało wniesione w dniu .....  
w postaci.....  
( potwierdzenie wniesienia w załączeniu)

na zadanie nr 2\* – 17.000,00 zł zostało wniesione w dniu .....  
w postaci.....  
( potwierdzenie wniesienia w załączeniu)

na zadanie nr 3\* – 21.000,00 zł zostało wniesione w dniu .....  
w postaci.....  
( potwierdzenie wniesienia w załączeniu)

Zwrotu wadium (wniesionego w pieniądzu) należy dokonać na następujący rachunek:

.....

15. **INFORMUJEMY\*\***, iż wybór oferty będzie prowadzić do powstania u Zamawiającego obowiązku podatkowego w odniesieniu do następujących towarów lub usług

- dla zad. 1\* - .....,  
(podać nazwę, rodzaj)

- dla zad. 2\* - .....,  
(podać nazwę, rodzaj)

- dla zad. 3\* - .....,  
(podać nazwę, rodzaj)

których dostawa lub świadczenie będzie prowadzić do jego powstania. Wartość towaru lub usług powodująca obowiązek podatkowy u Zamawiającego to:

- dla zad. 1\* - ..... zł netto\*.

- dla zad. 2\* - ..... zł netto\*.

- dla zad. 3\* - ..... zł netto\*.

\*niepotrzebne skreślić

\*\*dotyczy Wykonawców, których oferty będą generować obowiązek doliczania wartości podatku VAT do wartości netto oferty, tj. w przypadku:

1. wewnątrzwspólnotowego nabycia towarów,
2. mechanizmu odwróconego obciążenia, o którym mowa w art. 17 ust. 1 pkt 7 i 8 ustawy o podatku od towarów i usług,
3. importu usług lub importu towarów, z którymi wiąże się obowiązek doliczenia przez Zamawiającego podatku VAT przy porównywaniu cen ofertowych.

16. **OŚWIADCZAMY**, że wypełniliśmy obowiązki informacyjne przewidziane w art. 13 lub art. 14 RODO<sup>1)</sup> wobec osób fizycznych, od których dane osobowe bezpośrednio lub pośrednio pozyskaliśmy w celu ubiegania się o udzielenie zamówienia publicznego w niniejszym postępowaniu.\*\*\*

17. Dane wykonawcy:

miescowosc, kod:.....

ulica.....

województwo:.....

telefony:.....

fax.....

e-mail:.....

adres do korespondencji:

.....

18. Załącznikami do niniejszej oferty są:

a) .....

b) .....

c) .....

\*niepotrzebne skreślić

<sup>1)</sup> rozporządzenie Parlamentu Europejskiego i Rady (UE) 2016/679 z dnia 27 kwietnia 2016 r. w sprawie ochrony osób fizycznych w związku z przetwarzaniem danych osobowych i w sprawie swobodnego przepływu takich danych oraz uchylenia dyrektywy 95/46/WE (ogólne rozporządzenie o ochronie danych) (Dz. Urz. UE L 119 z 04.05.2016, str. 1).

\*\*\*W przypadku gdy wykonawca nie przekazuje danych osobowych innych niż bezpośrednio jego dotyczących lub zachodzi wyłączenie stosowania obowiązku informacyjnego, stosownie do art. 13 ust. 4 lub art. 14 ust. 5 RODO treści oświadczenia wykonawca nie składa (usunięcie treści oświadczenia przez wykreślenie pkt 16 formularz oferty).

Podpisano:

.....  
(czytelny podpis uprawnionego przedstawiciela  
lub imienna pieczęć + podpis)

.....  
(pieczęć podmiotu)

## ZOBOWIĄZANIE DO UDOSTĘPNIENIA ZASOBÓW (opcjonalnie)

Działając na podstawie art. 22a ustawy Prawo zamówień publicznych oświadczam, iż zobowiązuję się do oddania swoich zasobów w zakresie

.....  
(określenie zasobu\* – zdolności techniczne lub zawodowe, sytuacja ekonomicznej)

do dyspozycji Wykonawcy:

.....  
(nazwa Wykonawcy)

na potrzeby realizacji zamówienia pod nazwą: **Zimowe utrzymanie dróg wojewódzkich administrowanych przez Zarząd Dróg Wojewódzkich w Zielonej Górze w sezonie 2018/2019; 2019/2020; 2020/2021 na terenie Rejonu Dróg Wojewódzkich w Kłodawie**

**Zadanie nr 1 – Obwód Drogowy Drezdenko**

**Zadanie nr 2 – Obwód Drogowy Ośno Lubuskie**

**Zadanie nr 3 – Obwód Drogowy Sulęcín**

**DOTYCZY ZADANIA NR - .....**

nr sprawy ZDW-ZG-WZA-3310-64/2018

Oświadczam, iż:

a) udostępniam Wykonawcy ww. zasoby, w następującym zakresie:

b) sposób wykorzystania przez Wykonawcę zasobów mojego podmiotu, przy wykonywaniu zamówienia publicznego będzie następujący:

c) zakres i okres mojego udziału przy wykonywaniu zamówienia publicznego będzie następujący:

d) zrealizuję / nie zrealizuję\* usługi, których wskazane zdolności dotyczą:

\_\_\_\_\_ dnia \_\_\_\_ \_\_\_\_ roku

\_\_\_\_\_  
(podpis Podmiotu/ osoby upoważnionej  
do reprezentacji Podmiotu)

\*podać właściwie

UWAGA:

Zamiast niniejszego Formularza można przedstawić inne dokumenty, które określają w szczególności:

a) zakres dostępnych Wykonawcy zasobów innego podmiotu,

b) sposób wykorzystania zasobów innego podmiotu, przez Wykonawcę, przy wykonywaniu zamówienia publicznego,

c) zakres i okres udziału innego podmiotu przy wykonywaniu zamówienia publicznego,

d) czy podmiot, na zdolnościach którego wykonawca polega w odniesieniu do warunków udziału w postępowaniu dotyczących wykształceń i kwalifikacji zawodowych lub doświadczenia, zrealizuje usługi, których wykazane zdolności dotyczą

### **ROZDZIAŁ III.**

#### **OPIS PRZEDMIOTU ZAMÓWIENIA**

- mapa, szczegółowa specyfikacja techniczna wykonania i odbioru robót – *zamieszczone jako osobny plik PDF na stronie internetowej Zamawiającego*

## OPIS PRZEDMIOTU ZAMÓWIENIA

**Zimowe utrzymanie dróg wojewódzkich administrowanych przez Zarząd Dróg Wojewódzkich w Zielonej Górze w sezonie 2018/2019; 2019/2020; 2020/2021 na terenie Rejonu Dróg Wojewódzkich w Kłodawie**

### ZADANIE NR 1 – OBWÓD DROGOWY DREZDENKO

#### **I. TERMIN REALIZACJI ZAMÓWIENIA:**

- 1) Termin realizacji: **od 01.10.2018r. do 10.05.2021r.**
- 2) Harmonogram prac utrzymaniowych w trzech sezonach zimowych:
  - 01.11.2018r. – 15.04.2019r. I sezon zimowy**
  - 01.11.2019r. – 15.04.2020r. II sezon zimowy**
  - 01.11.2020r. - 15.04.2021r. III sezon zimowy**
- 3) Harmonogram dobowej gotowości sprzętu (24 godz.) w przypadku nie prowadzenia akcji zud:
  - 15.11.2018r. – 15.03.2019r. I sezon zimowy**
  - 15.11.2019r. – 15.03.2020r. II sezon zimowy**
  - 15.11.2020r. - 15.03.2021r. III sezon zimowy**

#### **II. ZAKRES PRAC OBEJMUJE:**

##### **1) Praca nośnika wraz z piaskarko-solarką i pługiem\*:**

- odśnieżanie jezdni na całej jej szerokości łącznie z poboczem drogi, tj. do linii pacholek hektometrowych, w przypadku jezdni o szer. 3,5 - 4,0 m łącznie z poboczem, tj. części drogi przyległej do jezdni, która przeznaczona jest do ruchu pieszych bądź pojazdów. Odcinki do odśnieżania każdorazowo wskazuje Zamawiający.

- zwalczanie śliskości w standardach oraz wg zaleceń Zamawiającego:

- posypywanie jezdni na całej jej szerokości. Odcinki do posypywania każdorazowo wskazuje Zamawiający.

##### **2) Dyżur uzbrojonego nośnika na bazie Obwodu Drogowego\*:**

- podstawienie sprzętu na bazę Zamawiającego, w celu pełnienia dyspozycji sprzętu do odśnieżania i zwalczania śliskości w czasie trzech sezonów zimowych na zlecenie (pisemne (fax/e-mail)/telefoniczne) w terminie określonym przez Zamawiającego.

*\* do dyżuru i pracy sprzętu przy zimowym utrzymaniu dróg Zamawiający powołuje sprzęt w ilości stosownej do przewidywanych warunków atmosferycznych.*

##### **3) Praca sprzętu ciężkiego (ładowarka, koparko-ładowarka, równiarka, ciągnik rolniczy):**

- załadunku materiału na sprzęt,

- przymowania lub podgarniania materiału do zud,

- usuwanie i rozpychanie zasp śnieżnych, których nie można usunąć sprzętem odśnieżnym podstawowym, powstałych przy intensywnych opadach śniegu,

- poszerzanie odśnieżanych odcinków dróg,

- usuwanie naboju śnieżnego, czyli nieusuniętej zlodowaciałej lub ubitej warstwy śniegu o znacznej grubości powstałego po intensywnych opadach śniegu.

##### **4) Dyżur ładowarki na bazie Obwodu drogowego:**

- podstawienie ładowarki na bazę Zamawiającego, w celu pełnienia dyspozycji sprzętu w czasie trzech sezonów

zimowych na zlecenie (pisemne (fax/ e-mail) / telefoniczne) w terminie określonym przez Zamawiającego.

##### **5) Odśnieżanie i posypywanie materiałami uszorstniającymi ciągów pieszych/ścieżek rowerowych:**

- pracami objęta jest całość chodników nie przylegających do posesji oraz chodniki oddzielone od posesji pasami zieleni. Zimowe utrzymanie chodników należy prowadzić wg wskazań Kierownika RDW lub osoby przez niego upoważnionej. Zamawiający zastrzega sobie prawo do wskazania pojedynczych odcinków do posypania bądź odśnieżania i posypania.

##### **6) Wywóz śniegu wg wskazań Zamawiającego:**

- załadunek śniegu,
- wywóz śniegu.

**7) Drobne prace przy sprzęcie w trakcie i po sezonie zimowym.**

**8) Dobowa gotowość sprzętu (24 godz.) w przypadku nie prowadzenia akcji zud:**

- dobowa gotowość sprzętu (3 szt. nośnik + 1szt. ładowacz) potrzebnego do wykonania prac zud objętego zamówieniem w terminie umownym wg harmonogramu prac zud, tj: od 15 listopada do 15 marca każdego roku. Dobowa gotowość sprzętu (24 godz./doba) rozliczana tylko w przypadku nie prowadzenia akcji zud t, tj: usługa przerwana jest z chwilą powołania przez Zamawiającego dyżuru, bądź pracy sprzętu.

**9) Oczyszczanie ulic z piasku z wywozem zanieczyszczeń:**

- zebranie piasku z jedni przy krawężnikach wraz z wywozem (na szerokość 1 m od krawężnika) oraz w obrębie oznakowania P-21 (wyspy). W/w należy wliczyć w cenę jednostkową usługi pracy sprzętu, tj: praca nośnika wraz z piaskarko-solarką i pługiem i nie należy jej ujmować w rozliczeniu finansowym za wykonane prace.

**10) Dysponowanie osobą dyżurującą (tj. dyspozytorem).**

**11) Prace w zakresie zimowego utrzymania prowadzone będą na drogach wojewódzkich nr154, 155, 156, 157, 158, 160, 161, 164, 170, 174, 176 I 181.**

Zamawiający zastrzega prawo do pojedynczego (w sytuacjach wyjątkowych) zadysponowania maszyn do pracy na inne drogi wojewódzkie administrowane przez ZDW wg potrzeb.

**III. WYMAGANIA DOTYCZĄCE PRAC ZIMOWEGO UTRZYMANIA DRÓG:**

1) Zimowe utrzymanie dróg należy prowadzić wg III, IV, V standardu zimowego utrzymania.

Opis warunków ruchu na drodze w założonych standardach, oraz dopuszczalne odstępstwa od standardu po ustaniu zjawiska określa specyfikacja techniczna.

Określa się, że czas od wystąpienia zjawiska atmosferycznego do skutecznego posypywania lub odplużania dróg nie może przekroczyć norm podanych w tablica 2 (ST) zawierającej poszczególne standardy utrzymania zimowego.

2) Zwalczanie śliskości zimowej wykonywać należy zgodnie ze standardami dróg oraz zaleceniami Zamawiającego (zgodnie z zestawieniem odcinków dróg do zimowego utrzymania w sezonach 2018/2019; 2019/2020; 2020/2021 zawartych w n/n OPZ). Odcinki do posypywania każdorazowo wskazuje Zamawiający.

3) Wykonawca zobowiązany jest do dysponowania osobą dyżurującą (tj. dyspozytorem), osoba ta odpowiadać będzie za koordynowanie zimowego utrzymania dróg ze strony Wykonawcy.

4) Zamawiający wymaga, aby zimowe utrzymanie dróg wykonywane było w całości przez jednostki wyposażone w urządzenia GPS (dot. nośniki, piaskarko-solarki, pługi), szczegóły określa specyfikacja techniczna.

5) Zamawiający wymaga, aby reakcja Wykonawcy od zgłoszenia konieczności podstawienia sprzętu na bazę obwodu drogowego w celu podjęcia prac związanych z zud nie była dłuższa niż ..... godz.(zgodnie z oferta Wykonawcy).

6) operatorzy sprzętu oraz dyspozytor Wykonawcy winien posługiwać się językiem polskim w stopniu komunikatywnym.

**IV. WYMAGANIA DOTYCZĄCE MATERIAŁÓW DO ZWALCZANIA ŚLISKOŚCI ZIMOWEJ:**

1) Zamawiający zapewnia całość materiału do robót objętych umową.

2) Na terenie bazy materiałowej Zamawiającego zostanie zgromadzony materiał do zwalczania śliskości zimowej. Zamawiający zapewni i wskaże Wykonawcy dostęp do:

- magazynu soli, w którym znajduje się sól drogową oraz urządzenie do produkcji roztworu wodno-solnego,
- placu na terenie baz OD, gdzie składowany jest piasek.

3) Produkcja roztworu wodno-solnego należy do obowiązku Wykonawcy i nie będzie podstawą do odpłatności (zgodnie z ST).

**V. SPRZĘT DO ZIMOWEGO UTRZYMANIA DRÓG WOJEWÓDZKICH:**

1) Zamawiający zapewnia sprawny (po przeglądzie i naprawie) sprzęt do odśnieżania i zwalczania śliskości zimowej, który przekazuje protokolarnie do dyspozycji Wykonawcy każdorazowo przed sezonem zimowym tj.

- piaskarko-solarka – 3 szt.

- pług samochodowy lekki jednostronny (płyta czołowa)- **4 szt.**

- wytwornica solanki -**1 szt.**

**2) Sprzęt do zimowego utrzymania dróg.** W celu wykonania robót zimowego utrzymania dróg na obszarze działania ZDW Zielona Góra w założonych standardach, Wykonawca musi dysponować n/w sprzętem wraz z kierowcą/operatorem, maszyny muszą być sprawne i gwarantować szybką realizację usługi:

**1. Samochody ciężarowe (nośniki) właściwe dla zamontowania solarko piaskarek wraz z pługami:**

**1) samochody o ładowności min 16 ton – ogółem 3 szt., w tym:**

a) samochody ciężarowe (nośniki) w ilości min. 2 szt. – obciążenie nośników:

- piaskarko – solarki o poj. skrzyni ładunkowej 7m<sup>3</sup> z napędem własnym o wadze max. 2,1 tony plus należy uwzględnić max. masę roztworu wodno-solnego 3,12 tony,
- pług lekki lemieszowy o wadze ca: 0,55 ton (płyta czołowa),
- materiał do zwalczania śliskości zimowej ( sól, bądź mieszanina w proporcji 1/3 sól/kruszywo) max. waga 10,938 ton

b) samochód ciężarowy (nośnik) w ilości min. 1 szt. – obciążenie nośnika:

- piaskarko – solarka o poj. skrzyni ładunkowej 6m<sup>3</sup> z napędem na piątą koło o wadze max. 2,1 tony plus należy uwzględnić max. masę roztworu wodno-solnego 2,34 tony,
- pług lekki lemieszowy o wadze ca: 0,55 ton (płyta czołowa),
- materiał do zwalczania śliskości zimowej (sól, bądź mieszanina w proporcji 1/3 sól/kruszywo) max. waga 9,375 ton.

**2) samochody o ładowności min 10 ton - 1 szt., w tym:**

a) samochód ciężarowy (nośnik) w ilości min. 1 szt. – obciążenie nośnika:

- pług lekki lemieszowy o wadze ca: 0,55 ton (płyta czołowa),

2. Ładowarka typ fadroma lub równoważna, poj. łyżki min. 0,6 m<sup>3</sup>, wysokość załadunku materiału pow. 4m (nie dopuszcza się ciągnika z ładowarką czołową lub tylną doczepną - cyklop) -**min. 1 szt.,**

3. Koparko-ładowarka np. (typ fadroma lub równoważna, poj. łyżki min. 0,6 m<sup>3</sup>, wysokość załadunku materiału pow. 4 m) - **min. 1 szt.,**

4. Równiarka drogowa z własnym lemieszem gumowym - **1 szt.,**

5. Spycharka o mocy min. 150 kW- **1 szt.,**

6. Sprzęt do odpychania śniegu (koparko - ładowarka lub ładowarka o mocy min 90 kW) - **min. 1 szt.,**

7. Samochód do wywozu śniegu o ładowności min. 10 ton - **min. 2 szt.**

8. Zamiatarka mechaniczna samobieżna lub doczepna (szerokość szczotki min. 1 m) -**min. 1 szt.,**

9. Lekki sprzęt do odśnieżania i posypywania chodników (sprzęt o max. szerokości lemiesz 1 m i ciężarze własnym do 600 kg) – **min. 1 szt.,**

10. Zaplecze celem koordynacji i nadzoru prowadzenia akcji zimowej.

**3) Przez nośnik pod solarko piaskarkę i pług do odśnieżania i zwalczania śliskości zimowej Zamawiający rozumie:**

- samochody ciężarowe (nośniki), których konstrukcja umożliwia zamontowanie przedmiotowego sprzętu, a układ napędowy powinien zapewniać długotrwałą pracę na niskich przełożeniach skrzyni biegów przy pełnym obciążeniu silnika.

**4) Na wypadek niesprawności sprzętu (NOŚNIK, ŁADOWARKA , SPRZĘT CIĘŻKI) Wykonawca zobowiązany jest w określonym czasie .....godz. (zgodnie z ofertą Wykonawcy) podstawić do pracy sprzęt zastępczy o takich samych parametrach.**

**5) Wykonawca zobowiązany jest do zapewnienia odpowiedniego miejsca postoju sprzętu, tj: przechowywania piaskarek i pługów w czasie trwania sezonu zimowego, do czasu zakończenia sezonu zimowego i protokolarnego przekazania maszyn i zdania na Obwody Drogowe Zamawiającego. Wykonawca odpowiada za szkody w powierzonym sprzęcie powstałe w wyniku zaniedbania lub rażącego nieprzestrzegania warunków umowy.**

**6) Powierzony sprzęt do zud należy przechowywać na pojazdach lub na podporach przekazanych przez Zamawiającego. Po zakońzonej akcji, w celu usunięcia soli, należy piaskarki dokładnie umyć wodą.**

**7) Zamawiający dopuszcza możliwość udostępnienia terenu obwodu drogowego na czas prowadzenia akcji zud wg wytycznych kierownika obwodu drogowego. Dostęp do w/w tylko podczas obecności dyżurnego OD.**

Udostępniony teren obejmuje:



- a) plac manewrowy oraz stanowiska postojowe dla sprzętu,
- b) magazyn soli i urządzenie do produkcji roztworu wodno-solnego oraz składowisko materiałów uszarniających,
- c) Dostęp do pomieszczeń budynku administracyjno – socjalnego,
- d) Wykonawca we własnym zakresie zapewni możliwość wypoczynku operatorom sprzętu,
- e) Wykonawca zobowiązany jest do korzystania z mienia Zamawiającego zgodnie z przeznaczeniem oraz przepisami bhp i ppoż.
- f) Wykonawca zobowiązany jest do dbania o ład i porządek na terenie udostępnionego mienia,
- g) w przypadku powstania szkody w mieniu ZDW z winy Wykonawcy, Zamawiający wezwie do usunięcia szkód określając termin. Nieusunięcie szkody w wyznaczonym terminie spowoduje zlecenie naprawy firmie zewnętrznej, a kosztami obciążony zostanie Wykonawca.

8) Przygotowanie sprzętu należy prowadzić zgodnie z harmonogramem Tablica nr 1 ST.

9) Sprzęt do zwalczania śliskości zimowej należy wyposażyć w:

- a) telefony komórkowe (operatorzy),
- b) zintegrowany moduł GPS/GPRS wraz z czujnikami, umożliwiający telemetryczną transmisję danych, zgodnie z wymaganiami Zamawiającego,
- c) światła wysyłające żółte sygnały błyskowe,
- d) łańcuchy na koła (w przypadku niekorzystnych warunków atmosferycznych),
- e) sygnalizator (czujnik) cofania,
- f) ważne badania techniczne pojazdów.

10) Wykonawca zobowiązany jest do zakupu, bądź dzierżawy, montażu, serwisu oraz aktywacji pojazdów w systemie i opłaty abonenckiej zintegrowanego modułu GPS/GRPS wraz z czujnikami na własny koszt (dot. nośnik, piaskarko-solarka, pług). Dane telemetryczne muszą posiadać format zgodny z systemem monitoringu zud obowiązującym w Zarządzie Dróg Wojewódzkich Zielona Góra. Zakup urządzeń GPS przez Wykonawcę możliwy jest u dowolnego Dostawcy urządzeń GPS spełniającego warunki techniczne wyznaczone przez ZDW, które pozwalają na pełną współpracę z całością systemu monitoringu. Wymagania stawiane modułom GPS/GPRS wraz z czujnikami, w zakresie zgodności formatu danych telemetrycznych z systemem monitoringu prac zimowego utrzymania dróg ZDW, opis funkcjonalny sterownika typ GPS HERTZ 200 lub równoważny wg załącznika nr 4 ST.

Wykonawca musi uzyskać u dostawcy systemu GPS dla ZDW w formie pisemnej odbiór i akceptację zainstalowanych na swoich jednostkach urządzeń GPS, którą przedstawią ZDW w terminie do 25.10. każdego roku.

W/w należy wliczyć w cenę jednostkową usługi pracy sprzętu, tj: praca nośnika wraz z piaskarko-solarką i pługiem i nie należy jej ujmować w rozliczeniu finansowym za wykonane prace.

## VI. ZESTAWIENIE DRÓG WOJEWÓDZKICH OBJĘTYCH ZAMÓWIENIEM:

Odśnieżanie i zwalczanie śliskości zimowej wykonywać należy zgodnie ze standardami dróg oraz zaleceniami Zamawiającego. Lokalizacja i odcinki dróg do zimowego utrzymania w sezonach 2018/2019; 2019/2020; 2020/2021 wg standardów przedstawia n/n tabela z podziałem na drogi wojewódzkie.

**Łączna ilość kilometrów utrzymania zimowego dróg wojewódzkich wynosi :**

- III Standard: 86,282 km
- IV Standard: 24,157 km
- V Standard: 36,033 km

### **standard III**

nr drogi	nazwa odcinka	od km do km	długość
156	Zwierzyn skrzyżowanie z DW 157 – Klesno	51+071 do 65+774	14,703 km
157	Zwierzyn – Gościmiec – Goszczanowo	0+000 do 12+830	12,830 km
158	Od skrzyżowania z DW 157 do Drezdenka - rondo Kilińskiego - obwodnica - rondo Solidarności	31+905 do 48+890	16,985 km
160	odc. granica województwa – Dobiegnow – Drezdenko – Rapin – Grotów – granica województwa	50+981 do 83+699	32,718 km

164	Odc. od skrzyżowania z DW 174 - Klesno	13+524 do 16+546	3,022 km
174	N. Drezdenko od skrzyżowania z DW 164 do skrzyżowania z DW 160	0+000 do 0+467	0,467 km
181	Odc. od ronda Solidarności - obwodnica - Niegosław - gr. województwa	0+000 do 5+557	5,557 km

**r a z e m: 86,282 km**

#### **standard IV**

nr drogi	nazwa odcinka	od km do km	długość
164	Podleściec - Zagórze - Drezdenko	0+000 - 13+524	13,524 km
174	N. Drezdenko – Kosin – St. Bielice – N. Bielice – granica województwa	0+467 do 11+633	10,633 km

**r a z e m: 24,157 km**

#### **standard V**

nr drogi	nazwa odcinka	od km do km	długość
154	od DW 156 – Łęgowo – Przynotecko – Trzebiecz – odc. do DW158	0+000 do 7+094	7,094 km
155	od DW 156 – Pławin	0+000 do 5+997	5,997 km
161	Dobiegniew – Podleściec	0+000 do 9+475	9,475 km
170	1. <b>Nowe Bielice - Drawiny - Przeborowo</b>	0+000 do 7+548	7,548 km
176	Niegosław – Karwin – granica województwa	0+000 do 5+919	5,919 km

**r a z e m: 36,033 km**

### **VII. LOKALIZACJA I ODCINKI CIĄGÓW PIESZYCH I ŚCIEŻEK ROWEROWYCH DO ZIMOWEGO UTRZYMANIA DRÓG:**

1. Droga 155 – m. Stare Kurowo
2. Droga 156 – m. Łącznica, Stare Kurowo – Nowe Kurowo (ciąg rowerowo - pieszy), Łęgowo
3. Droga 158 – m. Gościm, Trzebiecz, Osów
4. Droga 160 – Drezdenko (ciąg rowerowo - pieszy), Klesno, Dobiegniew (ciąg rowerowo - pieszy)
5. Droga 161 – m. Dobiegniew, Mierzęcin
6. Droga 164 – m. Drezdenko, Klesno
7. Droga 174 – m. Drezdenko
8. Droga 181 – m. Niegosław

### **VIII. ZESTAWIENIE ODCINKÓW DRÓG PRZEZNACZONYCH DO SPRZĄTANIA KAŻDORAZOWO PO ZAKOŃCZENIU SEZONU ZIMOWEGO:**

Nr drogi	Miejscowość	Razem [mb]
154	Trzebiecz	1020
	<b>Razem</b>	<b>1 020</b>
155	St. Kurowo	1440
	<b>Razem</b>	<b>1 440</b>
156	Łącznica	1452
	St. Kurowo	8808
	St. Kurowo - N. Kurowo	582
	N. Kurowo	452
	Klesno	1 000
	<b>Razem</b>	<b>12 294</b>
157	Mosty	300

	Zwierzyn	110
	<b>Razem</b>	<b>410</b>
158	Gościm	2720
	Trzebicz	3760
	Osów	3300
	Obwodnica	1440
	<b>Razem</b>	<b>11 220</b>
160	Dobiegnew-Wojska Polskiego	838
	Dobiegnew-Poznańska	1200
	Klesno	530
	Drezdenko - ul. Niepodległości, Al. Piastów, Żeromskiego, Marszałkowska, Kościuszki, Piłsudskiego	5264
	<b>Razem</b>	<b>7 832</b>
164	Drezdenko- Strzelecka, Dworcowa, Niepodległości, Długa	4976
	<b>Razem</b>	<b>4 976</b>
174	Drezdenko- Niepodległości	934
	S. Bielice	300
	<b>Razem</b>	<b>1 234</b>
181	Niegosław	5620
	Obwodnica	3654
	<b>Razem</b>	<b>9 274</b>
161	<b>Dobiegnew</b>	<b>255</b>
	<b>Mierzęcín</b>	<b>200</b>
	<b>Razem</b>	<b>455</b>

**ŁĄCZNIE: 50155 m<sup>2</sup>**

**Zamawiający zastrzega, iż w/w odcinki objęte zamówieniem mogą ulec aktualizacji w związku ze zmianą przebiegu poszczególnych odcinków dróg wojewódzkich na przestrzeni 2018/2021 r.**

## **IX. OBOWIĄZKI WYKONAWCY**

1. Wykonawca zobowiązany jest do zatrudnienia w trakcie realizacji zamówienia, na podstawie umowy o pracę w rozumieniu przepisu art. 22 § 1 ustawy z dnia 26 czerwca 1974 r. - Kodeks pracy, osoby wykonujące czynności wskazane w formularzu cenowym, które umożliwią wykonanie umowy zgodnie z jej przedmiotem oraz treścią.
2. Wymóg zatrudnienia na podstawie umowy o pracę nie dotyczy wykonawców prowadzących działalność gospodarczą na podstawie wpisu do CEIDG oraz wykonujących osobiście i samodzielnie czynności powierzone im w zakresie realizacji przedmiotu zamówienia.
3. Obowiązek określony w ust. 1 i 2 ma zastosowanie także do podwykonawców oraz dalszych podwykonawców. Wykonawca ma obowiązek zawrzeć w umowie z podwykonawcą obowiązek zatrudnienia przez podwykonawcę i dalszych podwykonawców osób, o których mowa w pkt.1, na umowę o pracę.
4. Po podpisaniu umowy, najpóźniej w dniu rozpoczęcia realizacji umowy, wykonawca lub podwykonawca zobowiązany jest przedłożyć oświadczenie pod rygorem odpowiedzialności karnej (art. 271 kk) o spełnieniu obowiązku, o którym mowa w ust. 1.

5. W trakcie realizacji zamówienia zamawiający uprawniony jest do wykonywania czynności kontrolnych wobec wykonawcy odnośnie spełniania przez wykonawcę lub podwykonawcę wymogu zatrudnienia na podstawie umowy o pracę osób wykonujących wskazane w ust.1 czynności. Zamawiający uprawniony jest w szczególności do:

- 1) żądania oświadczeń i dokumentów w zakresie potwierdzenia spełniania ww. wymogów i dokonywania ich oceny,
- 2) żądania wyjaśnień w przypadku wątpliwości w zakresie potwierdzenia spełniania ww. wymogów,
- 3) przeprowadzania kontroli na miejscu wykonywania świadczenia.

6. W trakcie realizacji zamówienia na każde wezwanie zamawiającego w wyznaczonym w tym wezwaniu terminie, wykonawca przedłoży zamawiającemu wskazane poniżej dowody w celu potwierdzenia spełnienia wymogu zatrudnienia na podstawie umowy o pracę przez wykonawcę lub podwykonawcę osób wykonujących wskazane w ust. 1 czynności w trakcie realizacji zamówienia:

1) oświadczenie wykonawcy lub podwykonawcy o zatrudnieniu na podstawie umowy o pracę osób wykonujących czynności, których dotyczy wezwanie zamawiającego. Oświadczenie to powinno zawierać w szczególności: dokładne określenie podmiotu składającego oświadczenie, datę złożenia oświadczenia, wskazanie, że objęte wezwaniem czynności wykonują osoby zatrudnione na podstawie umowy o pracę wraz ze wskazaniem liczby tych osób, imion i nazwisk tych osób, rodzaju umowy o pracę i wymiaru etatu oraz podpis osoby uprawnionej do złożenia oświadczenia w imieniu wykonawcy lub podwykonawcy;

2) poświadczoną za zgodność z oryginałem odpowiednio przez wykonawcę lub podwykonawcę kopię umowy/umów o pracę osób wykonujących w trakcie realizacji zamówienia czynności, których dotyczy ww. oświadczenie wykonawcy lub podwykonawcy (wraz z dokumentem regulującym zakres obowiązków, jeżeli został sporządzony).

Kopia umowy/umów powinna zostać zanonimizowana w sposób zapewniający ochronę danych osobowych pracowników, zgodnie z przepisami ustawy z dnia 29 sierpnia 1997 r. o *ochronie danych osobowych* (tj. w szczególności bez adresów, nr PESEL pracowników). Imię i nazwisko pracownika nie podlega anonimizacji. Informacje takie jak: data zawarcia umowy, rodzaj umowy o pracę i wymiar etatu powinny być możliwe do zidentyfikowania;

3) zaświadczenie właściwego oddziału ZUS, potwierdzające opłacanie przez wykonawcę lub podwykonawcę składek na ubezpieczenia społeczne i zdrowotne z tytułu zatrudnienia na podstawie umów o pracę za ostatni okres rozliczeniowy;

4) poświadczoną za zgodność z oryginałem odpowiednio przez wykonawcę lub podwykonawcę kopię dowodu potwierdzającego zgłoszenie pracownika przez pracodawcę do ubezpieczeń, zanonimizowaną w sposób zapewniający ochronę danych osobowych pracowników, zgodnie z przepisami ustawy z dnia 29 sierpnia 1997 r. o *ochronie danych osobowych*. Imię i nazwisko pracownika nie podlega anonimizacji;

7. Za każde stwierdzone niedopełnienie wymogu o którym mowa w ust. 1, wykonawca zapłaci Zamawiającemu karę umowną w wysokości kwoty minimalnego wynagrodzenia za pracę, ustalonego na podstawie przepisów o minimalnym wynagrodzeniu za pracę (obowiązujących w chwili stwierdzenia przez Zamawiającego niedopełnienia przez wykonawcę lub podwykonawcę wymogu o którym mowa w pkt 1 - za każdą osobę wobec której nie dopełniono obowiązku zatrudnienia na umowę o pracę.

8. W przypadku uzasadnionych wątpliwości co do przestrzegania prawa pracy przez wykonawcę lub podwykonawcę, zamawiający może zwrócić się o przeprowadzenie kontroli przez Państwową Inspekcję Pracy.

9. W przypadku powierzenia przez Wykonawcę realizacji robót Podwykonawcy, warunkiem opłacenia faktury będzie uregulowanie wszystkich płatności należnych Podwykonawcom i przedłożenia oświadczenia Wykonawcy o uregulowaniu wobec Podwykonawców wszystkich należności z tytułu wykonanych robót. Powyższe oświadczenie będzie także potwierdzone przez Podwykonawców.

Wzory oświadczeń zgodnie z załącznikiem nr 1 i nr 2 oraz zestawienie przedłożonych dowodów w rozliczeniu z wykonawcą - płatnością dla podwykonawców – załącznik nr 3 stanowią integralną część opisu przedmiotu zamówienia.

### Oświadczenie Wykonawcy o zafakturowaniu usług

Oświadczam, iż dokumentem (fakturą VAT nr.....) wystawionym dnia..... przez  
..... zafakturowano usługi wykonane przez następujących Podwykonawców:

<b>Nazwa Podwykonawcy</b>	<b>Rodzaj usług</b>	<b>Wartość usług netto</b>

.....

*Podpis Wykonawcy*  
(osób upoważnionych do reprezentowania Wykonawcy)

Miejscowość, data.....

Pieczętka firmowa

### Oświadczenie Wykonawcy

Działając w imieniu....., zwanym/zwanej dalej „**Wykonawcą**” w związku z zawarciem pomiędzy .....(Wykonawca) a ....., zwanym dalej „**Podwykonawcą**”, umowy podwykonawczej nr..... na wykonanie ..... w ramach zadania pn. „.....”, zwanej dalej „Umową podwykonawczą”,

oświadczam, iż:

Wykonawca dokonał na dzień złożenia niniejszego oświadczenia zapłaty na rzecz Podwykonawcy zobowiązań wynikających z tytułu dotychczas odebranych przez Zamawiającego usług na podstawie Umowy podwykonawczej.

Wykonawca dołącza do oświadczenia dowody zapłaty wynagrodzenia na rzecz Podwykonawcy.

Między Podwykonawcą a Wykonawcą nie istnieje żaden spór, który skutkuje bądź może skutkować powstaniem roszczeń Podwykonawcy wobec Wykonawcy o zapłatę wynagrodzenia za wykonane roboty.

**W imieniu Wykonawcy:**

**W imieniu Podwykonawcy:**



## OPIS PRZEDMIOTU ZAMÓWIENIA – PRAWO OPCJI

Zimowe utrzymanie dróg wojewódzkich administrowanych przez Zarząd Dróg Wojewódzkich w Zielonej Górze w sezonie 2018/2019; 2019/2020; 2020/2021 na terenie Rejonu Dróg Wojewódzkich w Kłodawie

### Zadanie nr 1 – Obwód Drogowy Drezdenko

Zamawiający informuje, iż przewiduje skorzystanie w trakcie realizacji zamówienia z prawa opcji, o którym mowa w art.34 ust.5 ustawy Prawo zamówień publicznych (tekst jednolity Dz. U. z 2017r. poz.1579). Korzystając z prawa opcji Zamawiający dopuszcza możliwość zwiększenia zakresu zamówienia podstawowego o dodatkowe ilości usług (prac), dla których maksymalną wielkość (ilość) w ramach prawa opcji określono w poniższym zestawieniu tabelarycznym.

Usługi objęte prawem opcji będą wykonywane w terminie realizacji umowy, tj. do dnia 10.05.2021r.

Przesłanki skorzystania z prawa opcji zostały wskazane w SIWZ oraz we wzorze umowy.

Przesłankami skorzystania z prawa opcji są w szczególności:

- konieczność zwalczania śliskości zimowej, odpłuczania lub pełnienia dyżuru, dobowej gotowości sprzętu, których ilości Zamawiający nie był w stanie przewidzieć na etapie planowania zakresu zamówienia „podstawowego”,
- konieczność odśnieżania i posypywania ciągów pieszych i ścieżek rowerowych, których ilości Zamawiający nie był w stanie przewidzieć na etapie planowania zakresu zamówienia „podstawowego”,
- konieczność wykonania prac mających na celu zwiększenie poziomu bezpieczeństwa ruchu drogowego,
- ujawnienie przez Zamawiającego błędów w opisie przedmiotu zamówienia.

Realizacja zakresu zamówienia objętego opcją nie powoduje zmiany umowy. Warunkiem uruchomienia zamówienia objętego opcją jest złożenie przez Zamawiającego pisemnego oświadczenia woli w przedmiocie skorzystania z prawa opcji w określonym przez niego zakresie (np. wystawienie pisemnego zlecenia na zakres prac objętych opcją), przy czym Wykonawca jest obowiązany do jego wykonania.

Opcja ma charakter fakultatywny, co oznacza, iż w razie nie skorzystania przez Zamawiającego z prawa opcji, Wykonawcy nie przysługuje roszczenie o wykonanie tego zakresu zamówienia. Brak złożenia przez Zamawiającego oświadczenia wyraźnie wyrażającego jego wolę w tym zakresie powoduje, że Wykonawca zwolniony jest z wykonania zamówienia opcjonalnego.

Wynagrodzenie Wykonawcy za usługi zlecone w ramach opcji będzie liczone wg stawek jednostkowych wskazanych w ofercie w formularzu cenowym dla zamówienia podstawowego (analogicznie dla poszczególnych zakresów prac wskazanych w opisie przedmiotu zamówienia - prawo opcji) oraz rzeczywistych ilości usług zrealizowanych w ramach opcji.

**TABELA – PRZEDMIAR PRAC (PRAWO OPCJI)**

Lp.	Opis pozycji	Jedn. Miary	Max. ilość jednostek przewidziana w ramach prawa opcji
1.	Praca nośnika wraz z piaskarko-solarką i pługiem	RG	1 500
2.	Dyżur uzbrojonego nośnika na bazie Obwodu Drogowego	RG	750



3.	Praca sprzętu ciężkiego (ładowarka, koparko-ładowarka, równiarka, ciągnik rolniczy)	RG	75
4.	Dyżur ładowarki na bazie Obwodu Drogowego	RG	272
5.	Odśnieżanie i posypywanie materiałami uszorstniającymi (materiał Zamawiającego) ciągów pieszych i ścieżek rowerowych	m <sup>2</sup>	300 000
6.	Wywóz śniegu	m <sup>3</sup>	300
7.	Drobne prace przy sprzęcie w trakcie i po sezonie zimowym	RG	50
8.	Dobowa gotowość sprzętu (24 godz.) w przypadku nie prowadzenia akcji zud	doba	68

## **OPIS PRZEDMIOTU ZAMÓWIENIA**

**Zimowe utrzymanie dróg wojewódzkich administrowanych przez Zarząd Dróg Wojewódzkich w Zielonej Górze w sezonie 2018/2019; 2019/2020; 2020/2021 na terenie Rejonu Dróg Wojewódzkich w Kłodawie**

### **ZADANIE NR 2 – OBWÓD DROGOWY OŚNO LUBUSKIE**

#### **I. TERMIN REALIZACJI ZAMÓWIENIA:**

- 1) Termin realizacji: **od 01.10.2018r. do 10.05.2021r.**
- 2) Harmonogram prac utrzymaniowych w trzech sezonach zimowych:
  - 01.11.2018r. – 15.04.2019r. I sezon zimowy**
  - 01.11.2019r. – 15.04.2020r. II sezon zimowy**
  - 01.11.2020r. - 15.04.2021r. III sezon zimowy**
- 3) Harmonogram dobowej gotowości sprzętu (24 godz.) w przypadku nie prowadzenia akcji zud:
  - 15.11.2018r. – 15.03.2019r. I sezon zimowy**
  - 15.11.2019r. – 15.03.2020r. II sezon zimowy**
  - 15.11.2020r. - 15.03.2021r. III sezon zimowy**

#### **II. ZAKRES PRAC OBEJMUJE:**

##### **1) Praca nośnika wraz z piaskarko-solarką i pługiem\*:**

- odśnieżanie jezdni na całej jej szerokości łącznie z poboczem drogi, tj. do linii pachółków hektometrych, w przypadku jezdni o szer. 3,5 - 4,0 m łącznie z poboczem, tj. części drogi przyległej do jezdni, która przeznaczona jest do ruchu pieszych bądź pojazdów. Odcinki do odśnieżania każdorazowo wskazuje Zamawiający.

- zwalczanie śliskości w standardach oraz wg zaleceń Zamawiającego:

- posypywanie jezdni na całej jej szerokości. Odcinki do posypywania każdorazowo wskazuje Zamawiający.

##### **2) Dyżur uzbrojonego nośnika na bazie Obwodu Drogowego\*:**

- podstawienie sprzętu na bazę Zamawiającego, w celu pełnienia dyspozycji sprzętu do odśnieżania i zwalczania śliskości w czasie trzech sezonów zimowych na zlecenie (pisemne (fax/e-mail)/telefoniczne) w terminie określonym przez Zamawiającego.

*\* do dyżuru i pracy sprzętu przy zimowym utrzymaniu dróg Zamawiający powołuje sprzęt w ilości stosownej do przewidywanych warunków atmosferycznych.*

##### **3) Praca sprzętu ciężkiego (ładowarka, koparko-ładowarka, równiarka, ciągnik rolniczy):**

- załadunku materiału na sprzęt,

- przymowania lub podgarniania materiału do zud,

- usuwanie i rozpychanie zasp śnieżnych, których nie można usunąć sprzętem odśnieżnym podstawowym, powstałych przy intensywnych opadach śniegu,

- poszerzanie odśnieżanych odcinków dróg,

- usuwanie naboju śnieżnego, czyli nieusuniętej zlodowaciałej lub ubitej warstwy śniegu o znacznej grubości, powstałego po intensywnych opadach śniegu.

##### **4) Dyżur ładowarki na bazie Obwodu drogowego:**

- podstawienie ładowarki na bazę Zamawiającego, w celu pełnienia dyspozycji sprzętu w czasie trzech sezonów zimowych na zlecenie (pisemne (fax/e-mail)/telefoniczne) w terminie określonym przez Zamawiającego.

##### **5) Odśnieżanie i posypywanie materiałami uszarniającymi ciągów pieszych/ścieżek rowerowych:**

- pracami objęta jest całość chodników nie przylegających do posesji oraz chodniki oddzielone od posesji pasami zieleni. Zimowe utrzymanie chodników należy prowadzić wg wskazań Kierownika RDW lub osoby przez niego upoważnionej. Zamawiający zastrzega sobie prawo do wskazania pojedynczych odcinków do posypania bądź odśnieżania i posypania.

##### **6) Wywóz śniegu wg wskazań Zamawiającego:**

- załadunek śniegu,

- wywóz śniegu.

**7) Drobne prace przy sprzęcie w trakcie i po sezonie zimowym.**

**8) Dobowa gotowość sprzętu (24 godz.) w przypadku nie prowadzenia akcji zud:**

- dobowa gotowość sprzętu (4 szt. nośnik + 1szt. ładowacz) potrzebnego do wykonania prac zud objętego zamówieniem w terminie umownym wg harmonogramu prac zud, tj.: od 15 listopada do 15 marca każdego roku. Dobowa gotowość sprzętu (24 godz./doba) rozliczana tylko w przypadku nie prowadzenia akcji zud t, tj.: usługa przerywana jest z chwilą powołania przez Zamawiającego dyżuru, bądź pracy sprzętu.

**9) Oczyszczanie ulic z piasku z wywozem zanieczyszczeń:**

- zebranie piasku z jedni przy krawężnikach wraz z wywozem (na szerokość 1 m od krawężnika) oraz w obrębie oznakowania P-21 (wyspy). W/w należy wliczyć w cenę jednostkową usługi pracy sprzętu, tj: praca nośnika wraz z piaskarko-solarką i pługiem i nie należy jej ujmować w rozliczeniu finansowym za wykonane prace.

**10) Dysponowanie osobą dyżurującą (tj. dyspozytorem).**

**11) Prace w zakresie zimowego utrzymania prowadzone będą na drogach wojewódzkich nr134, 137, 138, 139.**

Zamawiający zastrzega prawo do pojedynczego (w sytuacjach wyjątkowych) zadysponowania maszyn do pracy na inne drogi wojewódzkie administrowane przez ZDW wg potrzeb.

**III. WYMAGANIA DOTYCZĄCE PRAC ZIMOWEGO UTRZYMANIA DRÓG:**

1) Zimowe utrzymanie dróg należy prowadzić wg III, IV standardu zimowego utrzymania.

Opis warunków ruchu na drodze w założonych standardach, oraz dopuszczalne odstępstwa od standardu po ustaniu zjawiska określa specyfikacja techniczna.

Określa się, że czas od wystąpienia zjawiska atmosferycznego do skutecznego posypywania lub odplużania dróg nie może przekroczyć norm podanych w tablica 2 (ST) zawierającej poszczególne standardy utrzymania zimowego.

2) Zwalczanie śliskości zimowej wykonywać należy zgodnie ze standardami dróg oraz zaleceniami Zamawiającego (zgodnie z zestawieniem odcinków dróg do zimowego utrzymania w sezonach 2018/2019; 2019/2020; 2020/2021 zawartych w n/n OPZ). Odcinki do posypywania każdorazowo wskazuje Zamawiający.

3) Wykonawca zobowiązany jest do dysponowania osobą dyżurującą (tj. dyspozytorem), osoba ta odpowiadać będzie za koordynowanie zimowego utrzymania dróg ze strony Wykonawcy.

4) Zamawiający wymaga, aby zimowe utrzymanie dróg wykonywane było w całości przez jednostki wyposażone w urządzenia GPS (dot. nośniki, piaskarko-solarki, pługi), szczegóły określa specyfikacja techniczna.

5) Zamawiający wymaga, aby reakcja Wykonawcy od zgłoszenia konieczności podstawienia sprzętu na bazę obwodu drogowego w celu podjęcia prac związanych z zud nie była dłuższa niż ..... godz. **(zgodnie z oferta Wykonawcy).**

6) operatorzy sprzętu oraz dyspozytor Wykonawcy winien posługiwać się językiem polskim w stopniu komunikatywnym.

**IV. WYMAGANIA DOTYCZĄCE MATERIAŁÓW DO ZWALCZANIA ŚLISKOŚCI ZIMOWEJ:**

1) Zamawiający zapewnia całość materiału do robót objętych umową.

2) Na terenie bazy materiałowych Zamawiającego zostanie zgromadzony materiał do zwalczania śliskości zimowej. Zamawiający zapewni i wskaże Wykonawcy dostęp do:

- magazynu soli, w którym znajduje się sól drogowa oraz urządzenie do produkcji roztworu wodno-solnego,  
- placu na terenie baz OD, gdzie składowany jest piasek.

3) Produkcja roztworu wodno-solnego należy do obowiązku Wykonawcy i nie będzie podstawą do odpłatności (zgodnie z ST).

**V. SPRZĘT DO ZIMOWEGO UTRZYMANIA DRÓG WOJEWÓDZKICH:**

1) Zamawiający zapewnia sprawny (po przeglądzie i naprawie) sprzęt do odśnieżania i zwalczania śliskości zimowej, który przekazuje protokolarnie do dyspozycji Wykonawcy każdorazowo przed sezonem zimowym tj.

- piaskarko-solarka – **4 szt.**

- pług samochodowy lekki jednostronny (płyta czołowa)- **4 szt.**

- wytornica solanki -**1 szt.**

2) Sprzęt do zimowego utrzymania dróg. W celu wykonania robót zimowego utrzymania dróg na obszarze działania ZDW Zielona Góra w założonych standardach, Wykonawca musi dysponować n/w sprzętem wraz z kierowcą/operatorem, maszyny muszą być sprawne i gwarantować szybką realizację usługi:

**1. Samochody ciężarowe (nośniki) właściwe dla zamontowania solarko piaskarek wraz z pługami:**

**1) samochody o ładowności min 16 ton – ogółem 4 szt., w tym:**

a) samochody ciężarowe (nośniki) w ilości min. 3 szt. – obciążenie nośników:

- piaskarko – solarki o poj. skrzyni ładunkowej 7m<sup>3</sup> z napędem własnym o wadze max. 2,1 tony plus należy uwzględnić max. masę roztworu wodno-solnego 3,12 tony,
- pług lekki lemieszowy o wadze ca: 0,55 ton (płyta czołowa),
- materiał do zwalczania śliskości zimowej ( sól, bądź mieszanina w proporcji 1/3 sól/kruszywo) max. waga 10,938 ton

b) samochód ciężarowy (nośnik) w ilości min. 1 szt. – obciążenie nośnika:

- piaskarko – solarki o poj. skrzyni ładunkowej 6m<sup>3</sup> z napędem na piątę koło o wadze max. 2,1 tony plus należy uwzględnić max. masę roztworu wodno-solnego 2,34 tony,
- pług lekki lemieszowy o wadze ca: 0,55 ton (płyta czołowa),
- materiał do zwalczania śliskości zimowej (sól, bądź mieszanina w proporcji 1/3 sól/kruszywo) max. waga 9,375 ton.

2. Ładowarka typ fadroma lub równoważna, poj. łyżki min. 0,6 m<sup>3</sup>, wysokość załadunku materiału pow. 4m (nie dopuszcza się ciągnika z ładowarką czołową lub tylną doczezną - cyklop) **-min. 1 szt.,**

3. Koparko-ładowarka np. (typ fadroma lub równoważna, poj. łyżki min. 0,6 m<sup>3</sup>, wysokość załadunku materiału pow. 4 m) - **min. 1 szt.,**

4. Równiarka drogowa z własnym lemieszem gumowym - **1 szt.,**

5. Spycharka o mocy min. 150 KM - **1 szt.,**

6. Sprzęt do odpychania śniegu (koparko - ładowarka lub ładowarka o mocy min 90 KM) - **min. 1 szt.,**

7. Samochód do wywozu śniegu o ładowności min. 10 ton - **min. 2 szt.**

8. Zamiatarka mechaniczna samobieżna lub doczezną (szerokość szczotki min. 1 m) **-min. 1 szt.,**

9. Lekki sprzęt do odśnieżania i posypywania chodników (sprzęt o max. szerokości lemiesz 1 m i ciężarze własnym do 600 kg) – **min. 1 szt.,**

10. Zaplecze celem koordynacji i nadzoru prowadzenia akcji zimowej.

**3) Przez nośnik pod solarko piaskarkę i pług do odśnieżania i zwalczania śliskości zimowej Zamawiający rozumie:**

- samochody ciężarowe (nośniki), których konstrukcja umożliwia zamontowanie przedmiotowego sprzętu, a układ napędowy powinien zapewniać długotrwałą pracę na niskich przełożeniach skrzyni biegów przy pełnym obciążeniu silnika.

**4) Na wypadek niesprawności sprzętu (NOŚNIK, ŁADOWARKA, SPRZĘT CIĘŻKI) Wykonawca zobowiązany jest w określonym czasie .....godz. (zgodnie z ofertą Wykonawcy) podstawić do pracy sprzęt zastępczy o takich samych parametrach.**

**5) Wykonawca zobowiązany jest do zapewnienia odpowiedniego miejsca postoju sprzętu, tj: przechowywania piaskarek i pługów w czasie trwania sezonu zimowego, do czasu zakończenia sezonu zimowego i protokolarnego przekazania maszyn i zdania na Obwody Drogowe Zamawiającego. Wykonawca odpowiada za szkody w powierzonym sprzęcie powstałe w wyniku zaniedbania lub rażącego nieprzestrzegania warunków umowy.**

**6) Powierzony sprzęt do zud należy przechowywać na pojazdach lub na podporach przekazanych przez Zamawiającego. Po zakończonej akcji, w celu usunięcia soli, należy piaskarki dokładnie umyć wodą.**

**7) Zamawiający dopuszcza możliwość udostępnienia terenu obwodu drogowego na czas prowadzenia akcji zud wg wytycznych kierownika obwodu drogowego. Dostęp do w/w tylko podczas obecności dyżurnego OD. Udostępniony teren obejmuje:**

a) plac manewrowy oraz stanowiska postojowe dla sprzętu,

b) magazyn soli i urządzenie do produkcji roztworu wodno-solnego oraz składowisko materiałów uszarniających,

c) Dostęp do pomieszczeń budynku administracyjno – socjalnego,

d) Wykonawca we własnym zakresie zapewni możliwość wypoczynku operatorom sprzętu,

e) Wykonawca zobowiązany jest do korzystania z mienia Zamawiającego zgodnie z przeznaczeniem oraz przepisami bhp i ppoż.

f) Wykonawca zobowiązany jest do dbania o ład i porządek na terenie udostępnionego mienia,

g) w przypadku powstania szkody w mieniu ZDW z winy Wykonawcy, Zamawiający wezwie do usunięcia szkód określając termin. Nieusunięcie szkody w wyznaczonym terminie spowoduje zlecenie naprawy firmie zewnętrznej, a kosztami obciążony zostanie Wykonawca.

8) Przygotowanie sprzętu należy prowadzić zgodnie z harmonogramem Tablica nr 1 ST.

9) Sprzęt do zwalczania śliskości zimowej należy wyposażyć w:

a) telefony komórkowe (operatorzy),

b) zintegrowany moduł GPS/GPRS wraz z czujnikami, umożliwiający telemetryczną transmisję danych, zgodnie z wymaganiami Zamawiającego,

c) światła wysyłające żółte sygnały błyskowe,

d) łańcuchy na koła (w przypadku niekorzystnych warunków atmosferycznych),

e) sygnalizator (czujnik) cofania,

f) ważne badania techniczne pojazdów.

10) Wykonawca zobowiązany jest do zakupu, bądź dzierżawy, montażu, serwisu oraz aktywacji pojazdów w systemie i opłaty abonenckiej zintegrowanego modułu GPS/GPRS wraz z czujnikami na własny koszt (dot. nośnik, piaskarko-solarka, pług). Dane telemetryczne muszą posiadać format zgodny z systemem monitoringu zgodnym z obowiązującym w Zarządzie Dróg Wojewódzkich Zielona Góra. Zakup urządzeń GPS przez Wykonawcę możliwy jest u dowolnego Dostawcy urządzeń GPS spełniającego warunki techniczne wyznaczone przez ZDW, które pozwalają na pełną współpracę z całością systemu monitoringu. Wymagania stawiane modułom GPS/GPRS wraz z czujnikami, w zakresie zgodności formatu danych telemetrycznych z systemem monitoringu prac zimowego utrzymania dróg ZDW, opis funkcjonalny sterownika typ GPS HERTZ 200 lub równoważny wg załącznika nr 4 ST.

Wykonawca musi uzyskać u dostawcy systemu GPS dla ZDW w formie pisemnej odbiór i akceptację zainstalowanych na swoich jednostkach urządzeń GPS, którą przedstawią ZDW w terminie do 25.10. każdego roku.

W/w należy wliczyć w cenę jednostkową usługi pracy sprzętu, tj: praca nośnika wraz z piaskarko-solarką i pługiem i nie należy jej ujmować w rozliczeniu finansowym za wykonane prace.

## VI. ZESTAWIENIE DRÓG WOJEWÓDZKICH OBJĘTYCH ZAMÓWIENIEM:

Odśnieżanie i zwalczanie śliskości zimowej wykonywać należy zgodnie ze standardami dróg oraz zaleceniami Zamawiającego. Lokalizacja i odcinki dróg do zimowego utrzymania w sezonach 2018/2019; 2019/2020; 2020/2021 wg standardów przedstawia n/n tabela z podziałem na drogi wojewódzkie.

**Łączna ilość kilometrów utrzymania zimowego dróg wojewódzkich wynosi :**

- III Standard: 108,094 km

- IV Standard: 34,326 km

### standard III

nr drogi	nazwa odcinka	od km do km	Długość
134	DK 22 - Ośno Lubuskie - Rzepin	0+000 do 28+455	28,455 km
137	DK 22 - Ośno Lubuskie - Długoszyn	00+000 do 37+786	37,786 km
138	DK 22 - Muszkowo - Długoszyn	0+000 do 14+560	14,560 km
139	DK 31 - Górzycza - Kowalów - Rzepin	0+000 do 26+293	27,293 km

razem: 108,094 km

### standard IV

nr drogi	nazwa odcinka	od km do km	Długość
134	Rzepin - DK 29 - Urad	28+455 do 43+208	14,753 km

139	Rzepin - Debrznica - DW 138	27+293 do 46+866	19.573 km
-----	-----------------------------	------------------	-----------

razem: 34,326 km

## VII. LOKALIZACJA I ODCINKI CIĄGÓW PIESZYCH I ŚCIEŻEK ROWEROWYCH DO ZIMOWEGO UTRZYMANIA DRÓG:

9. Droga 134 - chodniki: m. Radachów, Rzepin, Maczków
10. Droga 134 - ścieżka rowerowa: m. Radachów - Ośno Lubuskie
11. Droga 137 - chodniki: m. Kunowice, Nowe Biskupice, Sułów, Serbów, Drogomin, Długoszyn
12. Droga 138 - chodniki: m. Trzebów, Długoszyn
13. Droga 139 - chodniki: m. Górzycy, Laski Lubuskie, Radówek, Radów, Kowalów, Drzeńsko, Rzepin

## VIII. ZESTAWIENIE ODCINKÓW DRÓG PRZEZNACZONYCH DO SPRZĄTANIA KAŻDORAZOWO PO ZAKOŃCZENIU SEZONU ZIMOWEGO:

lp	nr drogi	lokalizacja (miejscowość)	dł. (mb)
1	134	Rzepin (ul. Ośniańska)	1100
2	134	Maczków	1500
3	134	Urad	240
4	134	Obwodnica Ośna Lubuskiego (wyspy rozdzielające)	479
5	137	Skrzyżowanie na KSSSE	480
6	137	Kunowice	213.5
7	137	Nowe Biskupice	632
8	137	Sułów	979
9	137	Kowalów	900
10	137	Serbów	321
11	137	Obwodnica Ośna Lubuskiego (wyspy rozdzielające)	1281
12	137	Drogomin	1027
13	137	Długoszyn	341
14	138	Trzebów	2080
15	138	Długoszyn	400
16	139	Górzycy	753
17	139	Laski Lubuskie	1115
18	139	Radówek	115
19	139	Radów	55
20	139	Drzeńsko	606
21	139	Rzepin (ul. Słowackiego, Słubicka, Obwodnica, Kilińskiego)	5756

**ŁĄCZNIE: 20373,5 m<sup>2</sup>**

Zamawiający zastrzega, iż w/w odcinki objęte zamówieniem mogą ulec aktualizacji w związku ze zmianą przebiegu poszczególnych odcinków dróg wojewódzkich na przestrzeni 2018/2021 r.

## IX. OBOWIĄZKI WYKONAWCY

1. Wykonawca zobowiązany jest do zatrudnienia w trakcie realizacji zamówienia, na podstawie umowy o pracę w rozumieniu przepisu art. 22 § 1 ustawy z dnia 26 czerwca 1974 r. - Kodeks pracy, osoby wykonujące czynności wskazane w formularzu cenowym, które umożliwią wykonanie umowy zgodnie z jej przedmiotem oraz treścią.

2. Wymóg zatrudnienia na podstawie umowy o pracę nie dotyczy wykonawców prowadzących działalność gospodarczą na podstawie wpisu do CEIDG oraz wykonujących osobiście i samodzielnie czynności powierzone im w zakresie realizacji przedmiotu zamówienia.

3. Obowiązek określony w ust. 1 i 2 ma zastosowanie także do podwykonawców oraz dalszych podwykonawców. Wykonawca ma obowiązek zawrzeć w umowie z podwykonawcą obowiązek zatrudnienia przez podwykonawcę i dalszych podwykonawców osób, o których mowa w pkt.1, na umowę o pracę.

4. Po podpisaniu umowy, najpóźniej w dniu rozpoczęcia realizacji umowy, wykonawca lub podwykonawca zobowiązany jest przedłożyć oświadczenie pod rygorem odpowiedzialności karnej (art. 271 kk) o spełnieniu obowiązku, o którym mowa w ust. 1.

5. W trakcie realizacji zamówienia zamawiający uprawniony jest do wykonywania czynności kontrolnych wobec wykonawcy odnośnie spełniania przez wykonawcę lub podwykonawcę wymogu zatrudnienia na podstawie umowy o pracę osób wykonujących wskazane w ust.1 czynności. Zamawiający uprawniony jest w szczególności do:

- 1) żądania oświadczeń i dokumentów w zakresie potwierdzenia spełnienia ww. wymogów i dokonywania ich oceny,
- 2) żądania wyjaśnień w przypadku wątpliwości w zakresie potwierdzenia spełnienia ww. wymogów,
- 3) przeprowadzania kontroli na miejscu wykonywania świadczenia.

6. W trakcie realizacji zamówienia na każde wezwanie zamawiającego w wyznaczonym w tym wezwaniu terminie, wykonawca przedłoży zamawiającemu wskazane poniżej dowody w celu potwierdzenia spełnienia wymogu zatrudnienia na podstawie umowy o pracę przez wykonawcę lub podwykonawcę osób wykonujących wskazane w ust. 1 czynności w trakcie realizacji zamówienia:

1) oświadczenie wykonawcy lub podwykonawcy o zatrudnieniu na podstawie umowy o pracę osób wykonujących czynności, których dotyczy wezwanie zamawiającego. Oświadczenie to powinno zawierać w szczególności: dokładne określenie podmiotu składającego oświadczenie, datę złożenia oświadczenia, wskazanie, że objęte wezwaniem czynności wykonują osoby zatrudnione na podstawie umowy o pracę wraz ze wskazaniem liczby tych osób, imion i nazwisk tych osób, rodzaju umowy o pracę i wymiaru etatu oraz podpis osoby uprawnionej do złożenia oświadczenia w imieniu wykonawcy lub podwykonawcy;

2) poświadczoną za zgodność z oryginałem odpowiednio przez wykonawcę lub podwykonawcę kopię umowy/umów o pracę osób wykonujących w trakcie realizacji zamówienia czynności, których dotyczy ww. oświadczenie wykonawcy lub podwykonawcy (wraz z dokumentem regulującym zakres obowiązków, jeżeli został sporządzony).

Kopia umowy/umów powinna zostać zanonimizowana w sposób zapewniający ochronę danych osobowych pracowników, zgodnie z przepisami ustawy z dnia 29 sierpnia 1997 r. o *ochronie danych osobowych* (tj. w szczególności bez adresów, nr PESEL pracowników). Imię i nazwisko pracownika nie podlega anonimizacji. Informacje takie jak: data zawarcia umowy, rodzaj umowy o pracę i wymiar etatu powinny być możliwe do zidentyfikowania;

3) zaświadczenie właściwego oddziału ZUS, potwierdzające opłacanie przez wykonawcę lub podwykonawcę składek na ubezpieczenia społeczne i zdrowotne z tytułu zatrudnienia na podstawie umów o pracę za ostatni okres rozliczeniowy;

4) poświadczoną za zgodność z oryginałem odpowiednio przez wykonawcę lub podwykonawcę kopię dowodu potwierdzającego zgłoszenie pracownika przez pracodawcę do ubezpieczeń, zanonimizowaną w sposób zapewniający ochronę danych osobowych pracowników, zgodnie z przepisami ustawy z dnia 29 sierpnia 1997 r. o *ochronie danych osobowych*. Imię i nazwisko pracownika nie podlega anonimizacji;

7. Za każde stwierdzone niedopełnienie wymogu o którym mowa w ust. 1, wykonawca zapłaci Zamawiającemu karę umowną w wysokości kwoty minimalnego wynagrodzenia za pracę, ustalonego na podstawie przepisów o minimalnym wynagrodzeniu za pracę (obowiązujących w chwili stwierdzenia przez Zamawiającego niedopełnienia przez wykonawcę lub podwykonawcę wymogu o którym mowa w pkt 1 - za każdą osobę wobec której nie dopełniono obowiązku zatrudnienia na umowę o pracę.

8. W przypadku uzasadnionych wątpliwości co do przestrzegania prawa pracy przez wykonawcę lub podwykonawcę, zamawiający może zwrócić się o przeprowadzenie kontroli przez Państwową Inspekcję Pracy.

9. W przypadku powierzenia przez Wykonawcę realizacji robót Podwykonawcy, warunkiem opłacenia faktury będzie uregulowanie wszystkich płatności należnych Podwykonawcom i przedłożenia oświadczenia Wykonawcy o uregulowaniu wobec Podwykonawców wszystkich należności z tytułu wykonanych robót. Powyższe oświadczenie będzie także potwierdzone przez Podwykonawców.

Wzory oświadczeń zgodnie z załącznikiem nr 1 i nr 2 oraz zestawienie przedłożonych dowodów w rozliczeniu z wykonawcą - płatnością dla podwykonawców – załącznik nr 3 stanowią integralną część opisu przedmiotu zamówienia.



### Oświadczenie Wykonawcy o zafakturowaniu usług

Oświadczam, iż dokumentem (fakturą VAT nr.....) wystawionym dnia..... przez  
..... zafakturowano usługi wykonane przez następujących Podwykonawców:

Nazwa Podwykonawcy	Rodzaj usług	Wartość usług netto

.....

*Podpis Wykonawcy*  
(osób upoważnionych do reprezentowania Wykonawcy)

Miejscowość, data.....

Pieczętka firmowa

### Oświadczenie Wykonawcy

Działając w imieniu....., zwanym/zwanej dalej „**Wykonawcą**” w związku z zawarciem pomiędzy .....(Wykonawca) a ....., zwanym dalej „**Podwykonawcą**”, umowy podwykonawczej nr..... na wykonanie ..... w ramach zadania pn. „.....”, zwanej dalej „Umową podwykonawczą”,

oświadczam, iż:

Wykonawca dokonał na dzień złożenia niniejszego oświadczenia zapłaty na rzecz Podwykonawcy zobowiązań wynikających z tytułu dotychczas odebranych przez Zamawiającego usług na podstawie Umowy podwykonawczej.

Wykonawca dołącza do oświadczenia dowody zapłaty wynagrodzenia na rzecz Podwykonawcy.

Między Podwykonawcą a Wykonawcą nie istnieje żaden spór, który skutkuje bądź może skutkować powstaniem roszczeń Podwykonawcy wobec Wykonawcy o zapłatę wynagrodzenia za wykonane roboty.

**W imieniu Wykonawcy:**

**W imieniu Podwykonawcy:**



## OPIS PRZEDMIOTU ZAMÓWIENIA – PRAWO OPCJI

**Zimowe utrzymanie dróg wojewódzkich administrowanych przez Zarząd Dróg Wojewódzkich w Zielonej Górze w sezonie 2018/2019; 2019/2020; 2020/2021 na terenie Rejonu Dróg Wojewódzkich w Kłodawie**

### Zadanie nr 2 – Obwód Drogowy Ośno Lubuskie

Zamawiający informuje, iż przewiduje skorzystanie w trakcie realizacji zamówienia z prawa opcji, o którym mowa w art.34 ust.5 ustawy Prawo zamówień publicznych (tekst jednolity Dz. U. z 2017r. poz.1579). Korzystając z prawa opcji Zamawiający dopuszcza możliwość zwiększenia zakresu zamówienia podstawowego o dodatkowe ilości usług (prac), dla których maksymalną wielkość (ilość) w ramach prawa opcji określono w poniższym zestawieniu tabelarycznym.

Usługi objęte prawem opcji będą wykonywane w terminie realizacji umowy, tj. **do dnia 10.05.2021r.**

Przesłanki skorzystania z prawa opcji zostały wskazane w SIWZ oraz we wzorze umowy.

Przesłankami skorzystania z prawa opcji są w szczególności:

- konieczność zwalczania śliskości zimowej, odpływania lub pełnienia dyżuru, dobowej gotowości sprzętu, których ilości Zamawiający nie był w stanie przewidzieć na etapie planowania zakresu zamówienia „podstawowego”,
- konieczność odśnieżania i posypywania ciągów pieszych i ścieżek rowerowych, których ilości Zamawiający nie był w stanie przewidzieć na etapie planowania zakresu zamówienia „podstawowego”,
- konieczność wykonania prac mających na celu zwiększenie poziomu bezpieczeństwa ruchu drogowego,
- ujawnienie przez Zamawiającego błędów w opisie przedmiotu zamówienia.

Realizacja zakresu zamówienia objętego opcją nie powoduje zmiany umowy. Warunkiem uruchomienia zamówienia objętego opcją jest złożenie przez Zamawiającego pisemnego oświadczenia woli w przedmiocie skorzystania z prawa opcji w określonym przez niego zakresie (np. wystawienie pisemnego zlecenia na zakres prac objętych opcją), przy czym Wykonawca jest obowiązany do jego wykonania.

Opcja ma charakter fakultatywny, co oznacza, iż w razie nie skorzystania przez Zamawiającego z prawa opcji, Wykonawcy nie przysługuje roszczenie o wykonanie tego zakresu zamówienia. Brak złożenia przez Zamawiającego oświadczenia wyraźnie wyrażającego jego wolę w tym zakresie powoduje, że Wykonawca zwolniony jest z wykonania zamówienia opcjonalnego.

Wynagrodzenie Wykonawcy za usługi zlecone w ramach opcji będzie liczone wg stawek jednostkowych wskazanych w ofercie w formularzu cenowym dla zamówienia podstawowego (analogicznie dla poszczególnych zakresów prac wskazanych w opisie przedmiotu zamówienia - prawo opcji) oraz rzeczywistych ilości usług zrealizowanych w ramach opcji.

**TABELA – PRZEDMIAR PRAC (PRAWO OPCJI)**

Lp.	Opis pozycji	Jedn. Miary	Max. ilość jednostek przewidziana w ramach prawa opcji
1.	Praca nośnika wraz z piaskarko-solarką i pługiem	RG	1 750
2.	Dyżur uzbrojonego nośnika na bazie Obwodu Drogowego	RG	1000

3.	Praca sprzętu ciężkiego (ładowarka, koparko-ładowarka, równiarka, ciągnik rolniczy)	RG	75
4.	Dyżur ładowarki na bazie Obwodu Drogowego	RG	272
5.	Odśnieżanie i posypywanie materiałami uszorstniającymi (materiał Zamawiającego) ciągów pieszych i ścieżek rowerowych	m <sup>2</sup>	300 000
6.	Wywóz śniegu	m <sup>3</sup>	300
7.	Drobne prace przy sprzęcie w trakcie i po sezonie zimowym	RG	50
8.	Dobowa gotowość sprzętu (24 godz.) w przypadku nie prowadzenia akcji zud	doba	68

## **OPIS PRZEDMIOTU ZAMÓWIENIA**

**Zimowe utrzymanie dróg wojewódzkich administrowanych przez Zarząd Dróg Wojewódzkich w Zielonej Górze w sezonie 2018/2019; 2019/2020; 2020/2021 na terenie Rejonu Dróg Wojewódzkich w Kłodawie**

### **ZADANIE NR 3 – OBWÓD DROGOWY SULECIN**

#### **I. TERMIN REALIZACJI ZAMÓWIENIA:**

- 1) Termin realizacji: **od 01.10.2018r. do 10.05.2021r.**
- 2) Harmonogram prac utrzymaniowych w trzech sezonach zimowych:
  - 01.11.2018r. – 15.04.2019r. I sezon zimowy**
  - 01.11.2019r. – 15.04.2020r. II sezon zimowy**
  - 01.11.2020r. - 15.04.2021r. III sezon zimowy**
- 3) Harmonogram dobowej gotowości sprzętu (24 godz.) w przypadku nie prowadzenia akcji zud:
  - 15.11.2018r. – 15.03.2019r. I sezon zimowy**
  - 15.11.2019r. – 15.03.2020r. II sezon zimowy**
  - 15.11.2020r. - 15.03.2021r. III sezon zimowy**

#### **II. ZAKRES PRAC OBEJMUJE:**

##### **1) Praca nośnika wraz z piaskarko-solarką i pługiem\*:**

- odśnieżanie jezdni na całej jej szerokości łącznie z poboczem drogi, tj. do linii pachółków hektometrych, w przypadku jezdni o szer. 3,5 - 4,0 m łącznie z poboczem, tj. części drogi przyległej do jezdni, która przeznaczona jest do ruchu pieszych bądź pojazdów. Odcinki do odśnieżania każdorazowo wskazuje Zamawiający.

- zwalczanie śliskości w standardach oraz wg zaleceń Zamawiającego:

- posypywanie jezdni na całej jej szerokości. Odcinki do posypywania każdorazowo wskazuje Zamawiający.

##### **2) Dyżur uzbrojonego nośnika na bazie Obwodu Drogowego\*:**

- podstawienie sprzętu na bazę Zamawiającego, w celu pełnienia dyspozycji sprzętu do odśnieżania i zwalczania śliskości w czasie trzech sezonów zimowych na zlecenie (pisemne (fax/e-mail) / telefoniczne) w terminie określonym przez Zamawiającego.

*\* do dyżuru i pracy sprzętu przy zimowym utrzymaniu dróg Zamawiający powołuje sprzęt w ilości stosownej do przewidywanych warunków atmosferycznych.*

##### **3) Praca sprzętu ciężkiego (ładowarka, koparko-ładowarka, równiarka, ciągnik rolniczy):**

- załadunku materiału na sprzęt,

- przymowania lub podgarniania materiału do zud,

- usuwanie i rozpychanie zasp śnieżnych, których nie można usunąć sprzętem odśnieżnym podstawowym, powstałych przy intensywnych opadach śniegu,

- poszerzanie odśnieżanych odcinków dróg,

- usuwanie naboju śnieżnego, czyli nieusuniętej zlodowaciałej lub ubitej warstwy śniegu o znacznej grubości, powstałego po intensywnych opadach śniegu.

##### **4) Dyżur ładowarki na bazie Obwodu drogowego:**

- podstawienie ładowarki na bazę Zamawiającego, w celu pełnienia dyspozycji sprzętu w czasie trzech sezonów zimowych na zlecenie (pisemne (fax/e-mail) / telefoniczne) w terminie określonym przez Zamawiającego.

##### **5) Odśnieżanie i posypywanie materiałami uszorstniającymi ciągów pieszych/ścieżek rowerowych:**

- pracami objęta jest całość chodników nie przylegających do posesji oraz chodniki oddzielone od posesji pasami zieleni. Zimowe utrzymanie chodników należy prowadzić wg wskazań Kierownika RDW lub osoby przez niego upoważnionej. Zamawiający zastrzega sobie prawo do wskazania pojedynczych odcinków do posypania bądź odśnieżania i posypania.

##### **6) Wywóz śniegu wg wskazań Zamawiającego:**

- załadunek śniegu,

- wywóz śniegu.

**7) Drobne prace przy sprzęcie w trakcie i po sezonie zimowym.**

**8) Dobowa gotowość sprzętu (24 godz.) w przypadku nie prowadzenia akcji zud:**

- dobowa gotowość sprzętu (nośniki + ładowacze) potrzebnego do wykonania prac zud objętego zamówieniem w terminie umownym wg harmonogramu prac zud, tj: od 15 listopada do 15 marca każdego roku. Dobowa gotowość sprzętu (24 godz./doba) rozliczana tylko w przypadku nie prowadzenia akcji zud t, tj: usługa przerwana jest z chwilą powołania przez Zamawiającego dyżuru, bądź pracy sprzętu.

**9) Oczyszczanie ulic z piasku z wywozem zanieczyszczeń:**

- zebranie piasku z jedni przy krawężnikach wraz z wywozem (na szerokość 1 m od krawężnika) oraz w obrębie oznakowania P-21 (wyspy). W/w należy wliczyć w cenę jednostkową usługi pracy sprzętu, tj: praca nośnika wraz z piaskarko-solarką i pługiem i nie należy jej ujmować w rozliczeniu finansowym za wykonane prace.

**10) Dysponowanie osobą dyżurującą (tj. dyspozytorem).**

**11) Prace w zakresie zimowego utrzymania prowadzone będą na drogach wojewódzkich nr136, 137, 138, 159, 199.**

Zamawiający zastrzega prawo do pojedynczego (w sytuacjach wyjątkowych) zadysponowania maszyn do pracy na inne drogi wojewódzkie administrowane przez ZDW wg potrzeb.

### **III. WYMAGANIA DOTYCZĄCE PRAC ZIMOWEGO UTRZYMANIA DRÓG:**

1) Zimowe utrzymanie dróg należy prowadzić wg III, IV standardu zimowego utrzymania.

Opis warunków ruchu na drodze w założonych standardach, oraz dopuszczalne odstępstwa od standardu po ustaniu zjawiska określa specyfikacja techniczna.

Określa się, że czas od wystąpienia zjawiska atmosferycznego do skutecznego posypywania lub odplużania dróg nie może przekroczyć norm podanych w tablica 2 (ST) zawierającej poszczególne standardy utrzymania zimowego.

2) Zwalczanie śliskości zimowej wykonywać należy zgodnie ze standardami dróg oraz zaleceniami Zamawiającego (zgodnie z zestawieniem odcinków dróg do zimowego utrzymania w sezonach 2018/2019; 2019/2020; 2020/2021 zawartych w n/n OPZ). Odcinki do posypywania każdorazowo wskazuje Zamawiający.

3) Realizacja zadania będzie odbywać się na bazie OD Sulęcina oraz w Międzyrzeczu. Wykonawca musi zapewnić sobie miejsce na stworzenie bazy materiałowej w Międzyrzeczu, gdzie materiały dostarczone przez Zamawiającego to sól i piasek. Koszt dzierżawy bazy materiałowej w Międzyrzeczu jest kosztem Wykonawcy. Zamawiający dopuszcza lokalizację bazy materiałowej w promieniu 10 km od centrum m. Międzyrzecz.

4) Wykonawca zobowiązany jest do dysponowania osobą dyżurującą (tj. dyspozytorem), osoba ta odpowiadać będzie za koordynowanie zimowego utrzymania dróg ze strony Wykonawcy.

5) Zamawiający wymaga, aby zimowe utrzymanie dróg wykonywane było w całości przez jednostki wyposażone w urządzenia GPS (dot. nośniki, piaskarko-solarki, pługi), szczegóły określa specyfikacja techniczna.

6) Zamawiający wymaga, aby reakcja Wykonawcy od zgłoszenia konieczności podstawienia sprzętu na bazę obwodu drogowego w celu podjęcia prac związanych z zud nie była dłuższa niż ..... godz. (zgodnie z oferta Wykonawcy).

7) operatorzy sprzętu oraz dyspozytor Wykonawcy winien posługiwać się językiem polskim w stopniu komunikatywnym.

### **IV. WYMAGANIA DOTYCZĄCE MATERIAŁÓW DO ZWALCZANIA ŚLISKOŚCI ZIMOWEJ:**

1) Zamawiający zapewnia całość materiału do robót objętych umową.

2) Na terenie bazy materiałowej Zamawiającego zostanie zgromadzony materiał do zwalczania śliskości zimowej. Zamawiający zapewni i wskaże Wykonawcy dostęp do:

- magazynu soli, w którym znajduje się sól drogowa oraz urządzenie do produkcji roztworu wodno-solnego,  
- placu na terenie baz OD, gdzie składowany jest piasek.

3) Produkcja roztworu wodno-solnego należy do obowiązku Wykonawcy i nie będzie podstawą do odpłatności (zgodnie z ST).

## V. SPRZĘT DO ZIMOWEGO UTRZYMANIA DRÓG WOJEWÓDZKICH:

1) Zamawiający zapewnia sprawny (po przeglądzie i naprawie) sprzęt do odśnieżania i zwalczania śliskości zimowej, który przekazuje protokolarnie do dyspozycji Wykonawcy każdorazowo przed sezonem zimowym tj.

- piaskarko-solarka – **5 szt.**
- pług samochodowy lekki jednostronny (płyta czołowa)- **5 szt.**
- wytwornica solanki -**1 szt.**

2) Sprzęt do zimowego utrzymania dróg. W celu wykonania robót zimowego utrzymania dróg na obszarze działania ZDW Zielona Góra w założonych standardach, Wykonawca musi dysponować n/w sprzętem wraz z kierowcą/operatorem, maszyny muszą być sprawne i gwarantować szybką realizację usługi:

**1. Samochody ciężarowe (nośniki) właściwe dla zamontowania solarko piaskarek wraz z pługami:**

**1) samochody o ładowności min 16 ton – ogółem 5 szt. (3 szt. baza Obwodu drogowego w Sulęcinie i 2 szt. baza materiałowa Wykonawcy w okolicach m. Międzyrzecz), w tym:**

a) samochody ciężarowe (nośniki) w ilości min. 3 szt. – obciążenie nośników:

- piaskarko – solarki o poj. skrzyni ładunkowej 7m<sup>3</sup> z napędem własnym o wadze max. 2,1 tony plus należy uwzględnić max. masę roztworu wodno-solnego 3,12 tony,
- pług lekki lemieszowy o wadze ca: 0,55 ton (płyta czołowa),
- materiał do zwalczania śliskości zimowej ( sól, bądź mieszanina w proporcji 1/3 sól/kruszywo) max. waga 10,938 ton

b) samochód ciężarowy (nośnik) w ilości min. 2 szt. – obciążenie nośników:

- piaskarko – solarki o poj. skrzyni ładunkowej 6m<sup>3</sup> z napędem na piąte koło o wadze max. 2,1 tony
- pług lekki lemieszowy o wadze ca: 0,55 ton (płyta czołowa),
- materiał do zwalczania śliskości zimowej (sól, bądź mieszanina w proporcji 1/3 sól/kruszywo) max. waga 9,375 ton.

2. Ładowarka typ fadroma lub równoważna, poj. łyżki min. 0,6 m<sup>3</sup>, wysokość załadunku materiału pow. 4m (nie dopuszcza się ciągnika z ładowarką czołową lub tylną doczepną - cyklop) -**min. 1 szt. (baza Obwodu Drogowego w Sulęcinie),**

3. Koparko-ładowarka np. (typ fadroma lub równoważna, poj. łyżki min. 0,6 m<sup>3</sup>, wysokość załadunku materiału pow. 4 m) - **min. 1 szt. . (baza materiałowa Wykonawcy w okolicach m. Międzyrzecz),**

4. Równiarka drogowa z własnym lemieszem gumowym - **1 szt.,**

5. Spycharka o mocy min. 150 kW - **1 szt.,**

6. Sprzęt do odpychania śniegu (koparko - ładowarka lub ładowarka o mocy min 90 kW) - **min. 1 szt.,**

7. Samochód do wywozu śniegu o ładowności min. 10 ton - **min. 2 szt.**

8. Zamiatarka mechaniczna samobieżna lub doczepna (szerokość szczotki min. 1 m) -**min. 1 szt.,**

9. Lekki sprzęt do odśnieżania i posypywania chodników (sprzęt o max. szerokości lemiesz 1 m i ciężarze własnym do 600 kg) - (po jednym sprzęcie w m. Sulęcina, Międzyrzecz) – **min. 2 szt.,**

10. Zaplecze celem koordynacji i nadzoru prowadzenia akcji zimowej.

3) Przez nośnik pod solarko piaskarkę i pług do odśnieżania i zwalczania śliskości zimowej Zamawiający rozumie:

- samochody ciężarowe (nośniki), których konstrukcja umożliwia zamontowanie przedmiotowego sprzętu, a układ napędowy powinien zapewniać długotrwałą pracę na niskich przełożeniach skrzyni biegów przy pełnym obciążeniu silnika.

4) Na wypadek niesprawności sprzętu (NOŚNIK, ŁADOWARKA, SPRZĘT CIĘŻKI) Wykonawca zobowiązany jest w określonym czasie .....godz. (**zgodnie z ofertą Wykonawcy**) podstawić do pracy sprzęt zastępczy o takich samych parametrach.

5) Wykonawca zobowiązany jest do zapewnienia odpowiedniego miejsca postoju sprzętu, tj: przechowywania piaskarek i pługów w czasie trwania sezonu zimowego, do czasu zakończenia sezonu zimowego i protokolarnego przekazania maszyn i zdania na Obwody Drogowe Zamawiającego. Wykonawca odpowiada za szkody w powierzonym sprzęcie powstałe w wyniku zaniedbania lub rażącego nieprzestrzegania warunków umowy.

6) Powierzony sprzęt do zud należy przechowywać na pojazdach lub na podporach przekazanych przez Zamawiającego. Po zakończonej akcji, w celu usunięcia soli, należy piaskarki dokładnie umyć wodą.



7) Zamawiający dopuszcza możliwość udostępnienia terenu obwodu drogowego na czas prowadzenia akcji zud wg wytycznych kierownika obwodu drogowego. Dostęp do w/w tylko podczas obecności dyżurnego OD. Udostępniony teren obejmuje:

- a) plac manewrowy oraz stanowiska postojowe dla sprzętu,
- b) magazyn soli i urządzenie do produkcji roztworu wodno-solnego oraz składowisko materiałów uszaruszających,
- c) Dostęp do pomieszczeń budynku administracyjno – socjalnego,
- d) Wykonawca we własnym zakresie zapewni możliwość wypoczynku operatorom sprzętu,
- e) Wykonawca zobowiązany jest do korzystania z mienia Zamawiającego zgodnie z przeznaczeniem oraz przepisami bhp i ppoż.
- f) Wykonawca zobowiązany jest do dbania o ład i porządek na terenie udostępnionego mienia,
- g) w przypadku powstania szkody w mieniu ZDW z winy Wykonawcy, Zamawiający wezwie do usunięcia szkód określając termin. Nieusunięcie szkody w wyznaczonym terminie spowoduje zlecenie naprawy firmie zewnętrznej, a kosztami obciążony zostanie Wykonawca.

8) Przygotowanie sprzętu należy prowadzić zgodnie z harmonogramem Tablica nr 1 ST.

9) Sprzęt do zwalczania śliskości zimowej należy wyposażyć w:

- a) telefony komórkowe (operatorzy),
- b) zintegrowany moduł GPS/GPRS wraz z czujnikami, umożliwiający telemetryczną transmisję danych, zgodnie z wymaganiami Zamawiającego,
- c) światła wysyłające żółte sygnały błyskowe,
- d) łańcuchy na koła (w przypadku niekorzystnych warunków atmosferycznych),
- e) sygnalizator (czujnik) cofania,
- f) ważne badania techniczne pojazdów.

10) Wykonawca zobowiązany jest do zakupu, bądź dzierżawy, montażu, serwisu oraz aktywacji pojazdów w systemie i opłaty abonenckiej zintegrowanego modułu GPS/GPRS wraz z czujnikami na własny koszt (dot. nośnik, piaskarko-solarka, pług). Dane telemetryczne muszą posiadać format zgodny z systemem monitoringu zud obowiązującym w Zarządzie Dróg Wojewódzkich Zielona Góra. Zakup urządzeń GPS przez Wykonawcę możliwy jest u dowolnego Dostawcy urządzeń GPS spełniającego warunki techniczne wyznaczone przez ZDW, które pozwalają na pełną współpracę z całością systemu monitoringu. Wymagania stawiane modułom GPS/GPRS wraz z czujnikami, w zakresie zgodności formatu danych telemetrycznych z systemem monitoringu prac zimowego utrzymania dróg ZDW, opis funkcjonalny sterownika typ GPS HERTZ 200 lub równoważny wg załącznika nr 4 ST.

Wykonawca musi uzyskać u dostawcy systemu GPS dla ZDW w formie pisemnej odbiór i akceptację zainstalowanych na swoich jednostkach urządzeń GPS, którą przedstawią ZDW w terminie do 25.10. każdego roku.

W/w należy wliczyć w cenę jednostkową usługi pracy sprzętu, tj: praca nośnika wraz z piaskarko-solarką i pługiem i nie należy jej ujmować w rozliczeniu finansowym za wykonane prace.

## VI. ZESTAWIENIE DRÓG WOJEWÓDZKICH OBJĘTYCH ZAMÓWIENIEM:

Odśnieżanie i zwalczanie śliskości zimowej wykonywać należy zgodnie ze standardami dróg oraz zaleceniami Zamawiającego. Lokalizacja i odcinki dróg do zimowego utrzymania w sezonach 2018/2019; 2019/2020; 2020/2021 wg standardów przedstawia n/n tabela z podziałem na drogi wojewódzkie.

**Łączna ilość kilometrów utrzymania zimowego dróg wojewódzkich wynosi :**

- III Standard: 120,456 km

- IV Standard: 21,539 km

### **s t a n d a r d III**

nr drogi	nazwa odcinka	od km do km	Długość
136	Od DK nr 22 m. Wałdowice - Wędrzyn	0+000 do 18+114	18,114 km
137	Od DW nr138 – do DK nr 22 m. Trzciel	37+786 do 99+704	61,918 km

138	Sulęcín rondo im. Włodarczaka– Pliszka	14+560 do 40+972	26,412 km
159	Nowe Polichno - Skwierzyna	0+000 do 14+012	14,012 km

razem: 120,456 km

#### standard IV

nr drogi	nazwa odcinka	od km do km	długość
199	Skwierzyna - Wiejce	0+000 do 21+539	21,539 km

razem: 21,539 km

### VII. LOKALIZACJA I ODCINKI CIĄGÓW PIESZYCH I ŚCIEŻEK ROWEROWYCH DO ZIMOWEGO UTRZYMANIA DRÓG:

14. Droga 136 - m. Lubniewice (chodnik + ścieżka), Glisno, Wędrzyn
15. Droga 137 - m. Długoszyn, Sulęcín, Trzemeszno, Grochowo, Trzemeszno, Grochowo, Pieski, Międzyrzecz, Siercz, Trzciel
16. Droga 138 - m. Sulęcín, Torzym, Tursk, Małuszów
17. Droga 159 – m. Murzynowo, Skwierzyna
18. Droga 199 – m. Świniary, Krobielewko, Wiejce

### VIII. ZESTAWIENIE ODCINKÓW DRÓG PRZEZNACZONYCH DO SPRZĄTANIA KAŻDORAZOWO PO ZAKOŃCZENIU SEZONU ZIMOWEGO:

Nr drogi	Miejscowość	Razem [m <sup>2</sup> ]
136	Lubniewice	4672
	Wędrzyn	569
	Glisno	436
	<b>Razem</b>	<b>5 677</b>
137	Sulęcín	5643
	Międzyrzecz	9215
	Długoszyn	244
	Trzemeszno	196
	Grochowo	848
	Pieski	1305
	Siercz	1544
	Trzciel	444
<b>Razem</b>	<b>19 439</b>	
138	Sulęcín	2035
	Torzym	3057
	Tursk	500
	Małuszów	770
	<b>Razem</b>	<b>6 362</b>
159	Murzynowo	1255
	Skwierzyna	1594
	<b>Razem</b>	<b>2 849</b>
199	Świniary	854

	Skwierzyna	178
	Wiejce	442
	<b>Razem</b>	<b>1 474</b>

**ŁĄCZNIE: 35801 m<sup>2</sup>**

**Zamawiający zastrzega, iż w/w odcinki objęte zamówieniem mogą ulec aktualizacji w związku ze zmianą przebiegu poszczególnych odcinków dróg wojewódzkich na przestrzeni 2018/2021 r.**

## **IX. OBOWIĄZKI WYKONAWCY**

1. Wykonawca zobowiązany jest do zatrudnienia w trakcie realizacji zamówienia, na podstawie umowy o pracę w rozumieniu przepisu art. 22 § 1 ustawy z dnia 26 czerwca 1974 r. - Kodeks pracy, osoby wykonujące czynności wskazane w formularzu cenowym, które umożliwią wykonanie umowy zgodnie z jej przedmiotem oraz treścią.
2. Wymóg zatrudnienia na podstawie umowy o pracę nie dotyczy wykonawców prowadzących działalność gospodarczą na podstawie wpisu do CEIDG oraz wykonujących osobiście i samodzielnie czynności powierzone im w zakresie realizacji przedmiotu zamówienia.
3. Obowiązek określony w ust. 1 i 2 ma zastosowanie także do podwykonawców oraz dalszych podwykonawców. Wykonawca ma obowiązek zawrzeć w umowie z podwykonawcą obowiązek zatrudnienia przez podwykonawcę i dalszych podwykonawców osób, o których mowa w pkt.1, na umowę o pracę.
4. Po podpisaniu umowy, najpóźniej w dniu rozpoczęcia realizacji umowy, wykonawca lub podwykonawca zobowiązany jest przedłożyć oświadczenie pod rygorem odpowiedzialności karnej (art. 271 kk) o spełnieniu obowiązku, o którym mowa w ust. 1.
5. W trakcie realizacji zamówienia zamawiający uprawniony jest do wykonywania czynności kontrolnych wobec wykonawcy odnośnie spełniania przez wykonawcę lub podwykonawcę wymogu zatrudnienia na podstawie umowy o pracę osób wykonujących wskazane w ust.1 czynności. Zamawiający uprawniony jest w szczególności do:
  - 1) żądania oświadczeń i dokumentów w zakresie potwierdzenia spełniania ww. wymogów i dokonywania ich oceny,
  - 2) żądania wyjaśnień w przypadku wątpliwości w zakresie potwierdzenia spełniania ww. wymogów,
  - 3) przeprowadzania kontroli na miejscu wykonywania świadczenia.
6. W trakcie realizacji zamówienia na każde wezwanie zamawiającego w wyznaczonym w tym wezwaniu terminie, wykonawca przedłoży zamawiającemu wskazane poniżej dowody w celu potwierdzenia spełnienia wymogu zatrudnienia na podstawie umowy o pracę przez wykonawcę lub podwykonawcę osób wykonujących wskazane w ust. 1 czynności w trakcie realizacji zamówienia:
  - 1) oświadczenie wykonawcy lub podwykonawcy o zatrudnieniu na podstawie umowy o pracę osób wykonujących czynności, których dotyczy wezwanie zamawiającego. Oświadczenie to powinno zawierać w szczególności: dokładne określenie podmiotu składającego oświadczenie, datę złożenia oświadczenia, wskazanie, że objęte wezwaniem czynności wykonują osoby zatrudnione na podstawie umowy o pracę wraz ze wskazaniem liczby tych osób, imion i nazwisk tych osób, rodzaju umowy o pracę i wymiaru etatu oraz podpis osoby uprawnionej do złożenia oświadczenia w imieniu wykonawcy lub podwykonawcy;
  - 2) poświadczoną za zgodność z oryginałem odpowiednio przez wykonawcę lub podwykonawcę kopię umowy/umów o pracę osób wykonujących w trakcie realizacji zamówienia czynności, których dotyczy ww. oświadczenie wykonawcy lub podwykonawcy (wraz z dokumentem regulującym zakres obowiązków, jeżeli został sporządzony).

Kopia umowy/umów powinna zostać zanonimizowana w sposób zapewniający ochronę danych osobowych pracowników, zgodnie z przepisami ustawy z dnia 29 sierpnia 1997 r. o *ochronie danych osobowych* (tj. w szczególności bez adresów, nr PESEL pracowników). Imię i nazwisko pracownika nie podlega anonimizacji. Informacje takie jak: data zawarcia umowy, rodzaj umowy o pracę i wymiar etatu powinny być możliwe do zidentyfikowania;

3) zaświadczenie właściwego oddziału ZUS, potwierdzające opłacanie przez wykonawcę lub podwykonawcę składek na ubezpieczenia społeczne i zdrowotne z tytułu zatrudnienia na podstawie umów o pracę za ostatni okres rozliczeniowy;

4) poświadczoną za zgodność z oryginałem odpowiednio przez wykonawcę lub podwykonawcę kopię dowodu potwierdzającego zgłoszenie pracownika przez pracodawcę do ubezpieczeń, zanonimizowaną w sposób zapewniający ochronę danych osobowych pracowników, zgodnie z przepisami ustawy z dnia 29 sierpnia 1997 r. o ochronie danych osobowych. Imię i nazwisko pracownika nie podlega anonimizacji;

7. Za każde stwierdzone niedopełnienie wymogu o którym mowa w ust. 1, wykonawca zapłaci Zamawiającemu karę umowną w wysokości kwoty minimalnego wynagrodzenia za pracę, ustalonego na podstawie przepisów o minimalnym wynagrodzeniu za pracę (obowiązujących w chwili stwierdzenia przez Zamawiającego niedopełnienia przez wykonawcę lub podwykonawcę wymogu o którym mowa w pkt 1 - za każdą osobę wobec której nie dopełniono obowiązku zatrudnienia na umowę o pracę.

8. W przypadku uzasadnionych wątpliwości co do przestrzegania prawa pracy przez wykonawcę lub podwykonawcę, zamawiający może zwrócić się o przeprowadzenie kontroli przez Państwową Inspekcję Pracy.

9. W przypadku powierzenia przez Wykonawcę realizacji robót Podwykonawcy, warunkiem opłacenia faktury będzie uregulowanie wszystkich płatności należnych Podwykonawcom i przedłożenia oświadczenia Wykonawcy o uregulowaniu wobec Podwykonawców wszystkich należności z tytułu wykonanych robót. Powyższe oświadczenie będzie także potwierdzone przez Podwykonawców.

Wzory oświadczeń zgodnie z załącznikiem nr 1 i nr 2 oraz zestawienie przedłożonych dowodów w rozliczeniu z wykonawcą - płatnością dla podwykonawców – załącznik nr 3 stanowią integralną część opisu przedmiotu zamówienia.

### Oświadczenie Wykonawcy o zafakturowaniu usług

Oświadczam, iż dokumentem (fakturą VAT nr.....) wystawionym dnia..... przez  
..... zafakturowano usługi wykonane przez następujących Podwykonawców:

<b>Nazwa Podwykonawcy</b>	<b>Rodzaj usług</b>	<b>Wartość usług netto</b>

.....

*Podpis Wykonawcy*  
(osób upoważnionych do reprezentowania Wykonawcy)

Miejscowość, data.....

Pieczętka firmowa

### Oświadczenie Wykonawcy

Działając w imieniu....., zwanym/zwanej dalej „**Wykonawcą**” w związku z zawarciem pomiędzy .....(Wykonawca) a ....., zwanym dalej „**Podwykonawcą**”, umowy podwykonawczej nr..... na wykonanie ..... w ramach zadania pn. „.....”, zwanej dalej „Umową podwykonawczą”,

oświadczam, iż:

Wykonawca dokonał na dzień złożenia niniejszego oświadczenia zapłaty na rzecz Podwykonawcy zobowiązań wynikających z tytułu dotychczas odebranych przez Zamawiającego usług na podstawie Umowy podwykonawczej.

Wykonawca dołącza do oświadczenia dowody zapłaty wynagrodzenia na rzecz Podwykonawcy.

Między Podwykonawcą a Wykonawcą nie istnieje żaden spór, który skutkuje bądź może skutkować powstaniem roszczeń Podwykonawcy wobec Wykonawcy o zapłatę wynagrodzenia za wykonane roboty.

**W imieniu Wykonawcy:**

**W imieniu Podwykonawcy:**



## OPIS PRZEDMIOTU ZAMÓWIENIA – PRAWO OPCJI

**Zimowe utrzymanie dróg wojewódzkich administrowanych przez Zarząd Dróg Wojewódzkich w Zielonej Górze w sezonie 2018/2019; 2019/2020; 2020/2021 na terenie Rejonu Dróg Wojewódzkich w Kłodawie**

### Zadanie nr 3 – Obwód Drogowy Sulęcín

Zamawiający informuje, iż przewiduje skorzystanie w trakcie realizacji zamówienia z prawa opcji, o którym mowa w art.34 ust.5 ustawy Prawo zamówień publicznych (tekst jednolity Dz. U. z 2017r. poz.1579). Korzystając z prawa opcji Zamawiający dopuszcza możliwość zwiększenia zakresu zamówienia podstawowego o dodatkowe ilości usług (prac), dla których maksymalną wielkość (ilość) w ramach prawa opcji określono w poniższym zestawieniu tabelarycznym.

Usługi objęte prawem opcji będą wykonywane w terminie realizacji umowy, tj. **do dnia 10.05.2021r.**

Przesłanki skorzystania z prawa opcji zostały wskazane w SIWZ oraz we wzorze umowy.

Przesłankami skorzystania z prawa opcji są w szczególności:

- konieczność zwalczania śliskości zimowej, odpływania lub pełnienia dyżuru, dobowej gotowości sprzętu, których ilości Zamawiający nie był w stanie przewidzieć na etapie planowania zakresu zamówienia „podstawowego”,
- konieczność odśnieżania i posypywania ciągów pieszych i ścieżek rowerowych, których ilości Zamawiający nie był w stanie przewidzieć na etapie planowania zakresu zamówienia „podstawowego”,
- konieczność wykonania prac mających na celu zwiększenie poziomu bezpieczeństwa ruchu drogowego,
- ujawnienie przez Zamawiającego błędów w opisie przedmiotu zamówienia.

Realizacja zakresu zamówienia objętego opcją nie powoduje zmiany umowy. Warunkiem uruchomienia zamówienia objętego opcją jest złożenie przez Zamawiającego pisemnego oświadczenia woli w przedmiocie skorzystania z prawa opcji w określonym przez niego zakresie (np. wystawienie pisemnego zlecenia na zakres prac objętych opcją), przy czym Wykonawca jest obowiązany do jego wykonania.

Opcja ma charakter fakultatywny, co oznacza, iż w razie nie skorzystania przez Zamawiającego z prawa opcji, Wykonawcy nie przysługuje roszczenie o wykonanie tego zakresu zamówienia. Brak złożenia przez Zamawiającego oświadczenia wyraźnie wyrażającego jego wolę w tym zakresie powoduje, że Wykonawca zwolniony jest z wykonania zamówienia opcjonalnego.

Wynagrodzenie Wykonawcy za usługi zleczone w ramach opcji będzie liczone wg stawek jednostkowych wskazanych w ofercie w formularzu cenowym dla zamówienia podstawowego (analogicznie dla poszczególnych zakresów prac wskazanych w opisie przedmiotu zamówienia - prawo opcji) oraz rzeczywistych ilości usług zrealizowanych w ramach opcji.

**TABELA – PRZEDMIAR PRAC (PRAWO OPCJI)**

Lp.	Opis pozycji	Jedn. Miary	Max. ilość jednostek przewidziana w ramach prawa opcji
1.	Praca nośnika wraz z piaskarko-solarką i pługiem	RG	2 250



2.	Dyżur uzbrojonego nośnika na bazie Obwodu Drogowego	RG	1000
3.	Praca sprzętu ciężkiego (ładowarka, koparko-ładowarka, równiarka, ciągnik rolniczy)	RG	75
4.	Dyżur ładowarki na bazie Obwodu Drogowego	RG	272
5.	Odśnieżanie i posypywanie materiałami uszorstniającymi (materiał Zamawiającego) ciągów pieszych i ścieżek rowerowych	m <sup>2</sup>	300 000
6.	Wywóz śniegu	m <sup>3</sup>	300
7.	Drobne prace przy sprzęcie w trakcie i po sezonie zimowym	RG	50
8.	Dobowa gotowość sprzętu (24 godz.) w przypadku nie prowadzenia akcji zud	doba	68

**ROZDZIAŁ IV:**

**KOSZTORYS OFERTOWY – FORMULARZ CENOWY**

.....  
(miejsowość, data)

.....  
(pieczęć wykonawcy)

## FORMULARZ CENOWY

Przetarg nieograniczony: **Zimowe utrzymanie dróg wojewódzkich administrowanych przez Zarząd Dróg Wojewódzkich w Zielonej Górze w sezonie 2018/2019; 2019/2020; 2020/2021 na terenie Rejonu Dróg Wojewódzkich w Kłodawie**

**Zadanie nr 1 – Obwód Drogowy Drezdenko**

**Zadanie nr 2 – Obwód Drogowy Ośno Lubuskie**

**Zadanie nr 3 – Obwód Drogowy Sulęcín**

### Dotyczy: Zadanie nr 1 – Obwód Drogowy Drezdenko

Lp.	Wyszczególnienie elementów rozliczeniowych	Jedn.	Szacunkowa ilość w 3 sezonach zimowych	Cena jedn. (netto zł)	Wartość zł netto (3 sezony zimowe)
1.	Praca nośnika wraz z piaskarko-solarką i pługiem	RG	3 000		
2.	Dyżur uzbrojonego nośnika na bazie Obwodu Drogowego	RG	1 500		
3.	Praca sprzętu ciężkiego (ładowarka, koparko-ładowarka, równiarka, ciągnik rolniczy)	RG	150		
4.	Dyżur ładowarki na bazie Obwodu Drogowego	RG	544		
5.	Odśnieżanie i posypywanie materiałami uszorstniającymi (materiał Zamawiającego) ciągów pieszych i ścieżek rowerowych	m <sup>2</sup>	600 000		
6.	Wywóz śniegu	m <sup>3</sup>	600		
7.	Drobne prace przy sprzęcie w trakcie i po sezonie zimowym	RG	100		
8.	Dobowa gotowość sprzętu* (24 godz.) w przypadku nie prowadzenia akcji zud	doba	136	<b>704,88**</b>	<b>95 863,68</b>
<b>RAZEM WARTOŚĆ NETTO ZŁ:</b>					
<b>PODATEK VAT (8%) ZŁ:</b>					
<b>RAZEM WARTOŚĆ BRUTTO ZŁ:</b>					

\*- dobowa gotowość 100% sprzętu ( 3 szt. nośnik + 1 szt. ładowacz) potrzebnego do wykonania prac zimowego utrzymania dróg objętego zamówieniem w terminie umownym wg harmonogramu prac zimowego utrzymania dróg, tj: od 15 listopada do 15marca każdego roku.

\*\* - cena jednostkowa za dobę gotowości sprzętu 100% ( 3 szt. nośnik + 1 szt. ładowacz) jest stała, a szacowana ilość dob może ulec zmianie w zależności od warunków atmosferycznych w trakcie trwania umowy.

Słownie wartość brutto:

.....zł

Podpisano:

.....  
(czytelny podpis upoważnionego przedstawiciela  
lub imienna pieczęćka + podpis)

.....  
(miejscowość, data)

.....  
(pieczęć wykonawcy)

## FORMULARZ CENOWY

Przetarg nieograniczony: **Zimowe utrzymanie dróg wojewódzkich administrowanych przez Zarząd Dróg Wojewódzkich w Zielonej Górze w sezonie 2018/2019; 2019/2020; 2020/2021 na terenie Rejonu Dróg Wojewódzkich w Kłodawie**

**Zadanie nr 1 – Obwód Drogowy Drezdenko**

**Zadanie nr 2 – Obwód Drogowy Ośno Lubuskie**

**Zadanie nr 3 – Obwód Drogowy Sulęcín**

### Dotyczy: Zadanie nr 2 – Obwód Drogowy Ośno Lubuskie

Lp.	Wyszczególnienie elementów rozliczeniowych	Jedn.	Szacunkowa ilość w 3 sezonach zimowych	Cena jedn. (netto zł)	Wartość zł netto (3 sezony zimowe)
1.	Praca nośnika wraz z piaskarko-solarką i pługiem	RG	3 500		
2.	Dyżur uzbrojonego nośnika na bazie Obwodu Drogowego	RG	2 000		
3.	Praca sprzętu ciężkiego (ładowarka, koparko-ładowarka, równiarka, ciągnik rolniczy)	RG	150		
4.	Dyżur ładowarki na bazie Obwodu Drogowego	RG	544		
5.	Odśnieżanie i posypywanie materiałami uszorstniającymi (materiał Zamawiającego) ciągów pieszych i ścieżek rowerowych	m <sup>2</sup>	600 000		
6.	Wywóz śniegu	m <sup>3</sup>	600		
7.	Drobne prace przy sprzęcie w trakcie i po sezonie zimowym	RG	100		
8.	Dobowa gotowość sprzętu* (24 godz.) w przypadku nie prowadzenia akcji zud	doba	136	<b>881,00**</b>	<b>119 816,00</b>
<b>RAZEM WARTOŚĆ NETTO ZŁ:</b>					
<b>PODATEK VAT (8%) ZŁ:</b>					
<b>RAZEM WARTOŚĆ BRUTTO ZŁ:</b>					

\*- dobowa gotowość 100% sprzętu ( 4 szt. nośnik + 1 szt. ładowacz) potrzebnego do wykonania prac zimowego utrzymania dróg objętego zamówieniem w terminie umownym wg harmonogramu prac zimowego utrzymania dróg, tj: od 15 listopada do 15marca każdego roku.

\*\* - cena jednostkowa za dobę gotowości sprzętu 100% ( 4 szt. nośnik + 1 szt. ładowacz) jest stała, a szacowana ilość dób może ulec zmianie w zależności od warunków atmosferycznych w trakcie trwania umowy.

Słownie wartość brutto:

.....zł

Podpisano:

.....  
(czytelny podpis upoważnionego przedstawiciela  
lub imienna pieczęć + podpis)

.....  
(miejsowość, data)

.....  
(pieczęć wykonawcy)

## FORMULARZ CENOWY

Przetarg nieograniczony: **Zimowe utrzymanie dróg wojewódzkich administrowanych przez Zarząd Dróg Wojewódzkich w Zielonej Górze w sezonie 2018/2019; 2019/2020; 2020/2021 na terenie Rejonu Dróg Wojewódzkich w Kłodawie**

**Zadanie nr 1 – Obwód Drogowy Drezdenko**

**Zadanie nr 2 – Obwód Drogowy Ośno Lubuskie**

**Zadanie nr 3 – Obwód Drogowy Sulęcín**

### Dotyczy: Zadanie nr 3 – Obwód Drogowy Sulęcín

Lp.	Wyszczególnienie elementów rozliczeniowych	Jedn.	Szacunkowa ilość w 3 sezonach zimowych	Cena jedn. (netto)	Wartość zł netto (3 sezony zimowe)
1.	Praca nośnika wraz z piaskarko-solarką i pługiem	RG	4 500		
2.	Dyżur uzbrojonego nośnika na bazie Obwodu Drogowego	RG	2 000		
3.	Praca sprzętu ciężkiego (ładowarka, koparko-ładowarka, równiarka, ciągnik rolniczy)	RG	150		
4.	Dyżur ładowarki na bazie Obwodu Drogowego	RG	544		
5.	Odśnieżanie i posypywanie materiałami uszorstniającymi (materiał Zamawiającego) ciągów pieszych i ścieżek rowerowych	m <sup>2</sup>	600 000		
6.	Wywóz śniegu	m <sup>3</sup>	600		
7.	Drobne prace przy sprzęcie w trakcie i po sezonie zimowym	RG	100		
8.	Dobowa gotowość sprzętu* (24 godz.) w przypadku nie prowadzenia akcji zud	doba	136	1057,32**	143 795,52
<b>RAZEM WARTOŚĆ NETTO ZŁ:</b>					
<b>PODATEK VAT (8%) ZŁ:</b>					
<b>RAZEM WARTOŚĆ BRUTTO ZŁ:</b>					

\*- dobowa gotowość 100% sprzętu (nośniki + ładowacze) potrzebnego do wykonania prac zimowego utrzymania dróg objętego zamówieniem w terminie umownym wg harmonogramu prac zimowego utrzymania dróg, tj: od 15 listopada do 15marca każdego roku.

\*\* - cena jednostkowa za dobę gotowości sprzętu 100% (nośniki + ładowacze) jest stała, a szacowana ilość dób może ulec zmianie w zależności od warunków atmosferycznych w trakcie trwania umowy.

Słownie wartość brutto:

..... zł

Podpisano:

.....  
(czytelny podpis upoważnionego przedstawiciela  
lub imienna pieczęć + podpis)

**ROZDZIAŁ V:**

**1. ISTOTNE POSTANOWIENIA UMOWY /PROJEKT UMOWY/**

## UMOWA ZDW-ZG-RDWKŁ-..../2018 (projekt)

zawarta w dniu \_\_\_\_\_ w Zielonej Górze pomiędzy **Województwem Lubuskim**, w którego imieniu działa **Zarząd Dróg Wojewódzkich z siedzibą w Zielonej Górze, Al. Niepodległości 32** zwanym dalej Zamawiającym, reprezentowanym przez:

.....  
działającego na podstawie .....

### przy kontrasygnacie

**Z-cy Dyrektora ds. Ekonomicznych – Głównego Księgowego – Elżbiety Pietraszyńskiej**,  
działającej na podstawie upoważnienia Skarbnika Województwa Lubuskiego

a .....z siedzibą w....., wpisana do .....  
.....pod numerem .....zwana dalej Wykonawcą reprezentowanym przez:  
.....

W wyniku przeprowadzonego postępowania o zamówienie publiczne w trybie przetargu nieograniczonego o wartości szacunkowej powyżej progu 221 tys. EURO (Nr sprawy: ZDW-ZG-WZA-3310-64/2018) zgodnie z przepisami ustawy Prawo zamówień publicznych (tekst jednolity: Dz.U. 2017, poz. 1579 ze zm.), strony zawierają umowę o następującej treści:

### PRZEDMIOT UMOWY

#### § 1.

1. Zamawiający zleca, a Wykonawca zobowiązuje się wykonać następujące usługi:  
**„Zimowe utrzymanie dróg wojewódzkich administrowanych przez Zarząd Dróg Wojewódzkich w Zielonej Górze w sezonie 2018/2019; 2019/2020; 2020/2021 na terenie Rejonu Dróg Wojewódzkich w Kłodawie  
Zadanie nr 1 – Obwód Drogowy Drezdenko  
Zadanie nr 2 – Obwód Drogowy Ośno Lubuskie  
Zadanie nr 3 – Obwód Drogowy Sulęcín”**

#### Dotyczy: Zadanie nr 1 – Obwód Drogowy Drezdenko

2. Szczegółowy zakres usług został opisany w formularzu cenowym, ST i opisie przedmiotu zamówienia stanowiących załącznik do umowy.
3. Zakres rzeczowy przedmiotu umowy składa się z zamówienia podstawowego oraz z zamówienia objętego prawem opcji o którym mowa w ust. 4.
4. Zamawiający przewiduje skorzystanie w trakcie realizacji zamówienia z prawa opcji, o którym mowa w art. 34 ust. 5 ustawy Pzp. Prawo opcji dotyczy każdego z zadań.
  - 1) Zakres rzeczowy zamówienia podstawowego został określony w Opisie przedmiotu zamówienia w Rozdziale III SIWZ (odrębnie dla każdego z zadań).  
Korzystając z prawa opcji Zamawiający dopuszcza możliwość zwiększenia zakresu zamówienia *podstawowego* o dodatkowe ilości usług (prac), dla których maksymalną wielkość (ilość) w ramach prawa opcji określono w Opisie przedmiotu zamówienia - prawo opcji w Rozdziale III SIWZ, odrębnie dla każdego z zadań.
  - 2) Miejscem realizacji usług objętych prawem opcji będzie:
    - dla zadania nr 1 – OD Drezdenko
  - 3) Zamawiający przewiduje możliwość skorzystania z prawa opcji w następujących sytuacjach:
    - w przypadku wystąpienia okoliczności wynikających z przesłanek gospodarczych, warunków pogodowych, stwierdzonych w trakcie realizacji zamówienia,
    - w przypadku wystąpienia zwiększonych potrzeb Zamawiającego na usługi (prace) wskazane przedmiotowo w opisie przedmiotu zamówienia prawo opcji w Rozdziale III SIWZ, w ilościach

nie przekraczających wielkości podanych w tym załączniku oraz pod warunkiem posiadania środków finansowych umożliwiających sfinansowanie tej części zamówienia.

Przesłankami skorzystania z prawa opcji są w szczególności:

- konieczność zwalczania śliskości zimowej, odpłuzania lub pełnienia dyżuru, dobowej gotowości sprzętu, których ilości Zamawiający nie był w stanie przewidzieć na etapie planowania zakresu zamówienia „podstawowego”,
- konieczność odśnieżania i posypywania ciągów pieszych i ścieżek rowerowych, których ilości Zamawiający nie był w stanie przewidzieć na etapie planowania zakresu zamówienia „podstawowego”,
- konieczność wykonania prac mających na celu zwiększenie poziomu bezpieczeństwa ruchu drogowego,
- ujawnienie przez Zamawiającego błędów w opisie przedmiotu zamówienia.

4) Usługi objęte prawem opcji będą realizowane w terminie realizacji umowy, tj. do dnia 10.05.2021r.

5) Warunkiem uruchomienia zamówienia objętego opcją jest złożenie przez Zamawiającego pisemnego oświadczenia woli w przedmiocie skorzystania z prawa opcji w określonym przez niego zakresie (np. wystawienie pisemnego zlecenia na zakres prac objętych opcją), przy czym Wykonawca jest obowiązany do jego wykonania.

Opcja ma charakter fakultatywny, co oznacza, iż w razie nieskorzystania przez Zamawiającego z prawa opcji, Wykonawcy nie przysługuje roszczenie o wykonanie tego zakresu zamówienia.

Brak złożenia przez Zamawiającego oświadczenia wyraźnie wyrażającego jego wolę w tym zakresie, powoduje, że Wykonawca zwolniony jest z wykonania zamówienia opcjonalnego.

6) Wynagrodzenie Wykonawcy za usługi zlecone w ramach opcji będzie liczone wg stawek jednostkowych wskazanych w ofercie w formularzu cenowym dla zamówienia podstawowego (analogicznie dla poszczególnych zakresów prac wskazanych w opisie przedmiotu zamówienia - prawo opcji) oraz rzeczywistych ilości usług zrealizowanych w ramach opcji.

## **TERMIN REALIZACJI UMOWY**

### **§ 2.**

1. Termin realizacji przedmiotu umowy: **od 01.10.2018 r. do 10.05.2021 r.**

2. Harmonogram prac utrzymaniowych w trzech sezonach zimowych.

**01.11.2018r. – 15.04.2019r. I sezon zimowy**

**01.11.2019r. – 15.04.2020r. II sezon zimowy**

**01.11.2020r. - 15.04.2021r. III sezon zimowy**

3. Harmonogram dobowej gotowości sprzętu (24 godz.) w przypadku nie prowadzenia akcji zud:

**15.11.2018r. – 15.03.2019r. I sezon zimowy**

**15.11.2019r. – 15.03.2020r. II sezon zimowy**

**15.11.2020r. - 15.03.2021r. III sezon zimowy**

4. Usługi wymienione w § 2 ust. 2 będą realizowane przez Wykonawcę na podstawie zlecenia (pisemnie fax/e-mail lub telefoniczne) Zamawiającego.

## **OBOWIĄZKI WYKONAWCY**

### **§ 3.**

1. Wykonawca zobowiązany jest do zatrudnienia w trakcie realizacji zamówienia, na podstawie umowy o pracę w rozumieniu przepisu art. 22 § 1 ustawy z dnia 26 czerwca 1974 r. - Kodeks pracy, osoby wykonujące czynności wskazane w formularzu cenowym, które umożliwią wykonanie umowy zgodnie z jej przedmiotem oraz treścią.

2. Wymóg zatrudnienia na podstawie umowy o pracę nie dotyczy wykonawców prowadzących działalność gospodarczą na podstawie wpisu do CEIDG oraz wykonujących osobiście i samodzielnie czynności powierzone im w zakresie realizacji przedmiotu zamówienia.

3. Obowiązek określony w ust. 1 i 2 ma zastosowanie także do podwykonawców oraz dalszych podwykonawców. Wykonawca ma obowiązek zawrzeć w umowie z podwykonawcą obowiązek zatrudnienia przez podwykonawcę i dalszych podwykonawców osób, o których mowa w pkt.1, na umowę o pracę.



4. Po podpisaniu umowy, najpóźniej w dniu rozpoczęcia realizacji umowy, wykonawca lub podwykonawca zobowiązany jest przedłożyć oświadczenie pod rygorem odpowiedzialności karnej (art. 271 kk) o spełnieniu obowiązku, o którym mowa w ust. 1.
5. W trakcie realizacji zamówienia zamawiający uprawniony jest do wykonywania czynności kontrolnych wobec wykonawcy odnośnie spełniania przez wykonawcę lub podwykonawcę wymogu zatrudnienia na podstawie umowy o pracę osób wykonujących wskazane w ust.1 czynności. Zamawiający uprawniony jest w szczególności do:
  - 1) żądania oświadczeń i dokumentów w zakresie potwierdzenia spełniania ww. wymogów i dokonywania ich oceny,
  - 2) żądania wyjaśnień w przypadku wątpliwości w zakresie potwierdzenia spełniania ww. wymogów,
  - 3) przeprowadzania kontroli na miejscu wykonywania świadczenia.
6. W trakcie realizacji zamówienia na każde wezwanie zamawiającego w wyznaczonym w tym wezwaniu terminie, wykonawca przedłoży zamawiającemu wskazane poniżej dowody w celu potwierdzenia spełnienia wymogu zatrudnienia na podstawie umowy o pracę przez wykonawcę lub podwykonawcę osób wykonujących wskazane w ust. 1 czynności w trakcie realizacji zamówienia:
  - 1) oświadczenie wykonawcy lub podwykonawcy o zatrudnieniu na podstawie umowy o pracę osób wykonujących czynności, których dotyczy wezwanie zamawiającego. Oświadczenie to powinno zawierać w szczególności: dokładne określenie podmiotu składającego oświadczenie, datę złożenia oświadczenia, wskazanie, że objęte wezwaniem czynności wykonują osoby zatrudnione na podstawie umowy o pracę wraz ze wskazaniem liczby tych osób, imion i nazwisk tych osób, rodzaju umowy o pracę i wymiaru etatu oraz podpis osoby uprawnionej do złożenia oświadczenia w imieniu wykonawcy lub podwykonawcy;
  - 2) poświadczoną za zgodność z oryginałem odpowiednio przez wykonawcę lub podwykonawcę kopię umowy/umów o pracę osób wykonujących w trakcie realizacji zamówienia czynności, których dotyczy ww. oświadczenie wykonawcy lub podwykonawcy (wraz z dokumentem regulującym zakres obowiązków, jeżeli został sporządzony).  
Kopia umowy/umów powinna zostać zanonimizowana w sposób zapewniający ochronę danych osobowych pracowników, zgodnie z przepisami ustawy z dnia 29 sierpnia 1997 r. o *ochronie danych osobowych* (tj. w szczególności bez adresów, nr PESEL pracowników). Imię i nazwisko pracownika nie podlega anonimizacji. Informacje takie jak: data zawarcia umowy, rodzaj umowy o pracę i wymiar etatu powinny być możliwe do zidentyfikowania;
  - 3) zaświadczenie właściwego oddziału ZUS, potwierdzające opłacanie przez wykonawcę lub podwykonawcę składek na ubezpieczenia społeczne i zdrowotne z tytułu zatrudnienia na podstawie umów o pracę za ostatni okres rozliczeniowy;
  - 4) poświadczoną za zgodność z oryginałem odpowiednio przez wykonawcę lub podwykonawcę kopię dowodu potwierdzającego zgłoszenie pracownika przez pracodawcę do ubezpieczeń, zanonimizowaną w sposób zapewniający ochronę danych osobowych pracowników, zgodnie z przepisami ustawy z dnia 29 sierpnia 1997 r. o ochronie danych osobowych. Imię i nazwisko pracownika nie podlega anonimizacji;
7. Za każde stwierdzone niedopełnienie wymogu o którym mowa w ust. 1, wykonawca zapłaci Zamawiającemu karę umowną w wysokości kwoty minimalnego wynagrodzenia za pracę, ustalonego na podstawie przepisów o minimalnym wynagrodzeniu za pracę (obowiązujących w chwili stwierdzenia przez Zamawiającego niedopełnienia przez wykonawcę lub podwykonawcę wymogu o którym mowa w pkt 1 - za każdą osobę wobec której nie dopełniono obowiązku zatrudnienia na umowę o pracę.
8. W przypadku uzasadnionych wątpliwości co do przestrzegania prawa pracy przez wykonawcę lub podwykonawcę, zamawiający może zwrócić się o przeprowadzenie kontroli przez Państwową Inspekcję Pracy.
9. **Wykonawca** zobowiązany jest do zimowego utrzymania dróg wojewódzkich na terenie Rejonu Dróg Wojewódzkich w Kłodzku - Obwodzie Drogowym Drezdenko, polegającego na:
  - 1) **Pracy nośnika wraz z piaskarko-solarką i pługiem\* tj.:**
    - odśnieżanie jezdni na całej jej szerokości łącznie z poboczem drogi, tj. do linii pacholeków hektometrowych, w przypadku jezdni o szer. 3,5 - 4,0 m łącznie z poboczem, tj. części drogi przyległej

do jezdni, która przeznaczona jest do ruchu pieszych bądź pojazdów. Odcinki do odśnieżania każdorazowo wskazuje Zamawiający.

- zwalczanie śliskości w standardach oraz wg zaleceń Zamawiającego:

- posypywanie jezdni na całej jej szerokości. Odcinki do posypywania każdorazowo wskazuje Zamawiający.

**2) Dyżurze uzbrojonego nośnika na bazie Obwodu Drogowego\* tj.:**

- podstawienie sprzętu na bazę Zamawiającego, w celu pełnienia dyspozycji sprzętu do odśnieżania i zwalczania śliskości w czasie trzech sezonów zimowych na zlecenie (pisemne (fax/ e-mail)/ telefoniczne) w terminie określonym przez Zamawiającego.

*\* do dyżuru i pracy sprzętu przy zimowym utrzymaniu dróg Zamawiający powołuje sprzęt w ilości stosownej do przewidywanych warunków atmosferycznych.*

**3) Pracy sprzętu ciężkiego (ładowarka, koparko-ładowarka, równiarka, ciągnik rolniczy) tj.:**

- usuwanie i rozpychanie zasp śnieżnych, których nie można usunąć sprzętem odśnieżnym podstawowym, powstałych przy intensywnych opadach śniegu,

- poszerzanie odśnieżanych odcinków dróg,

- usuwanie naboju śnieżnego, czyli nieusuniętej zlodowaciałej lub ubitej warstwy śniegu o znacznej grubości, powstałego po intensywnych opadach śniegu,

- załadunek materiału na sprzęt,

- przyzwanie lub podgarnianie materiału do zud,

**4) Dyżurze ładowarki na bazie Obwodu drogowego tj.:**

- podstawienie ładowarki na bazę Zamawiającego, w celu pełnienia dyspozycji sprzętu w czasie trzech sezonów zimowych na zlecenie (pisemne (fax/ e-mail) / telefoniczne) w terminie określonym przez Zamawiającego.

**5) Odśnieżaniu i posypywaniu materiałami uszarniającymi ciągów pieszych /ścieżek rowerowych tj.:**

- pracami objęta jest całość chodników nie przylegających do posesji oraz chodniki oddzielone od posesji pasami zieleni. Zimowe utrzymanie chodników należy prowadzić wg wskazań Kierownika RDW lub osoby przez niego upoważnionej. Zamawiający zastrzega sobie prawo do wskazania pojedynczych odcinków do posypania bądź odśnieżania i posypania.

**6) Wywozie śniegu wg wskazań Zamawiającego tj.:**

- załadunek śniegu,

- wywóz śniegu.

**7) Drobnych pracach przy sprzęcie w trakcie i po sezonie zimowym.**

**8) Dobowej gotowości sprzętu (24 godz. – liczona od godz. 00:00 w nocy do godz. 24:00 dnia następnego) w przypadku nie prowadzenia akcji zud tj.:**

- dobowa gotowość sprzętu (nośniki 100% + ładowacz 1 szt.) potrzebnego do wykonania prac zud objętego zamówieniem w terminie umownym wg harmonogramu prac zud, tj: od 15 listopada do 15 marca każdego roku.

Dobowa gotowość sprzętu trwająca 24 godz./doba rozliczana tylko w przypadku nie prowadzenia akcji zud, tj.: usługa przerwana jest z chwilą powołania przez Zamawiającego dyżuru, bądź pracy sprzętu.

**9) Oczyszczaniu ulic z piasku z wywozem zanieczyszczeń tj.:**

- zebranie piasku z jezdni przy krawężnikach wraz z wywozem (na szerokość 1 m od krawężnika) oraz w obrębie oznakowania P-21 (wyspy). W/w należy wliczyć w cenę jednostkową usługi pracy sprzętu, tj: praca nośnika wraz z piaskarko-solarką i plugiem i nie należy jej ujmować w rozliczeniu finansowym za wykonane prace.

**10) dysponowania osobą dyżurującą (tj. dyspozytorem) – osoba ta odpowiadać będzie za koordynowanie zimowego utrzymania dróg ze strony Wykonawcy.**

**10. Wykonawca** odpowiedzialny jest za jakość wykonywania prac oraz za zgodność z specyfikacją techniczną i opisem przedmiotu zamówienia.

**11.** Zamawiający wymaga, aby zimowe utrzymanie dróg wykonywane było w całości przez jednostki wyposażone w urządzenia GPS (dot. nośniki, piaskarko-solarki, plugi), szczególnie określa specyfikacja techniczna.

12. Zamawiający wymaga, aby czas reakcji Wykonawcy od zgłoszenia konieczności podstawienia sprzętu na bazę Obwodu Drogowego w celu podjęcia prac związanych z zimowym utrzymaniem dróg nie była dłuższy niż ..... godz. (zgodnie z oferta Wykonawcy)
13. Na wypadek awarii sprzętu (nośnik, ładowarka, sprzęt ciężki) Wykonawca zobowiązany jest w określonym czasie .....godz. **(zgodnie z ofertą Wykonawcy)** podstawić do pracy sprzęt zastępczy o takich samych parametrach.
14. Zamawiający zapewnia całość materiału do prac objętych umową.
15. Zamawiający zapewnia sprawny (po przeglądzie i naprawie) sprzęt do odśnieżania i zwalczania śliskości zimowej który przekazuje protokolarnie do dyspozycji Wykonawcy każdorazowo przed sezonem zimowym.

## **OŚWIADCZENIE WYKONAWCY**

### **§ 4.**

1. Wykonawca oświadcza, że przejmuje na siebie odpowiedzialność za szkody powstałe w majątku osób trzecich w związku z realizacją przedmiotu umowy.
2. Wykonawca posiada w okresie obowiązywania umowy ważną polisę nr ..... zawartą w ..... potwierdzającą, że Wykonawca jest ubezpieczony od odpowiedzialności cywilnej (kontraktowej) obejmującej szkody wyrządzone Zamawiającemu i osobom trzecim w związku z wykonywaniem niniejszej umowy na sumę ubezpieczenia nie mniejszą niż **166 000,00 zł**. Polisa potwierdzająca ww. ubezpieczenie stanowi załącznik niniejszej umowy.
3. Wykonawca zobowiązany jest do zapewnienia ciągłości ubezpieczenia w okresie trwania umowy. W przypadku zakończenia okresu obowiązywania polisy, Wykonawca ma obowiązek przedstawić Zamawiającemu potwierdzoną za zgodność z oryginałem prolongatę ubezpieczenia. W przypadku nieprzekazania prolongaty polisy, o której mowa w zdaniu poprzedzającym, lub w przypadku nieodnowienia polisy, zamawiający może według swojego wyboru odstąpić od umowy albo ubezpieczyć Wykonawcę na jego koszt. Koszty poniesione na ubezpieczenie Wykonawcy Zamawiający potrąci z wynagrodzenia Wykonawcy. Odstąpienie od umowy z przyczyn, o których mowa w niniejszym ustępie stanowi odstąpienie z przyczyn leżących po stronie Wykonawcy.

## **PRZEDSTAWICIELE STRON**

### **§ 5.**

1. Wyznacza się przedstawicieli Zamawiającego do koordynowania zud w osobach:
  - 1) **p. Monika Antczak – Kierownik Rejonu Dróg Wojewódzkich Kłodawa** Tel. 663-550-321
  - 2) **p. Agnieszka Cholewińska – Kierownik Obwodu Drogowego Drezdenko** Tel. 663-550-322
2. Przedstawiciele Zamawiającego uprawnieni są do wydawania Wykonawcy poleceń związanych z zapewnieniem prawidłowego oraz zgodnego z umową wykonania przedmiotu umowy.
3. Przedstawicielem Wykonawcy będzie: .....- tel.....
4. O każdej zmianie osób, o których mowa w ust. 3 Wykonawca zobowiązany jest powiadomić na piśmie Zamawiającego na 5 dni przed dokonaniem zmiany i uzyskać pisemną akceptację Zamawiającego.
5. Zmiana osób wskazanych do reprezentowania Zamawiającego i Wykonawcy nie jest traktowana jako zmiana umowy i nie wymaga sporządzenia aneksu, jedynie pisemnego powiadomienia stron.

## **PODWYKONAWCY**

### **§ 6.**

1. Wykonawca może powierzyć wykonanie części przedmiotu umowy podwykonawcom za pisemną zgodą Zamawiającego.
2. Zamawiający zastrzega obowiązek osobistego wykonania przez Wykonawcę następujących części zamówienia:
  - 1) nie dotyczy
3. Zamawiający dopuszcza możliwość zmiany podwykonawcy, o którym mowa w ust.1.

4. Do zmiany podwykonawcy stosuje się postanowienia ust.1 z zastrzeżeniem ust.5.
5. Zmiana podwykonawcy w sytuacji, gdy Wykonawca polegał na jego wiedzy i doświadczeniu wykazując spełnianie warunków udziału w postępowaniu musi być uzasadniona na piśmie przez Wykonawcę i wymaga pisemnej akceptacji Zamawiającego. Zamawiający zaakceptuje taką zmianę w terminie 14 dni od daty przedłożenia propozycji, wyłącznie wtedy, gdy nowo wskazany podwykonawca będzie spełniał warunki postawione przez Zamawiającego na etapie postępowania o zamówienie publiczne.
6. Wykonawca w terminie 7 dni od zawarcia umowy z podwykonawcą przedkłada Zamawiającemu kopię tej umowy poświadczoną za zgodność z oryginałem.
7. W przypadku powierzenia przez Wykonawcę realizacji usługi podwykonawcy, Wykonawca jest zobowiązany do dokonania we własnym zakresie zapłaty wynagrodzenia należnego podwykonawcy z zachowaniem terminów płatności określonych w umowie z podwykonawcą.

## WYNAGRODZENIE

### § 7.

1. Umowną wartość wynagrodzenia ustala się według zasad określonych w formularzu cenowym na kwotę netto ..... zł  
(słownie: ..... zł netto)  
a z podatkiem VAT .....% tj. .... zł  
kwota brutto ..... zł  
(słownie: ..... brutto)..
2. Wynagrodzenie określone w ust. 1 odpowiada zakresowi usług przedstawionemu w formularzu cenowym, które było zamieszczone w SIWZ i jest tzw. wynagrodzeniem kosztorysowym.
3. Rozliczenie będzie się odbywało na podstawie załączonych kart pracy wraz z rozliczeniem finansowym (wzór zgodnie z załącznikami do ST) zgodnie z § 9 poniżej.
4. Wartość wykonywanych w tym okresie usług będzie obliczana jako iloczyn ceny jednostkowej z formularza cenowego i ilości wykonanych w tym okresie usług z kart pracy.
5. Wykonawca oświadcza, że przyjmie do realizacji usługi ujęte w Opisie przedmiotu zamówienia objęte prawem opcji, stanowiącym zał. nr 4 do umowy, na zasadach określonych w § 1 ust. 4 umowy.
6. Podstawą rozliczeń między stronami będą rzeczywiste ilości zleconych i wykonanych usług, obmierzone i wykazane w karcie pracy oraz ceny jednostkowe netto za te czynności zawarte w ofercie, a należny podatek VAT naliczony zostanie do ceny netto w fakturze według stawki zgodnej z obowiązującym prawem w dniu wystawienia faktury.
7. Zamawiający zastrzega sobie prawo do zmniejszenia zakresu ilościowego i wartości wynagrodzenia w zależności od posiadanych środków finansowych. Wykonawcy nie przysługują w związku z powyższym żadne roszczenia, w tym odszkodowawcze.
8. Wartość wynagrodzenia Wykonawcy z tytułu realizacji niniejszej umowy określona w ust. 1 niniejszego paragrafu uwzględnia wszystkie koszty związane z wykonaniem przedmiotu umowy.

## WIERZYTELNOŚCI

### § 8.

1. Wykonawca nie może dokonać zastawienia lub przeniesienia, w szczególności: cesji, przekazu, sprzedaży; jakiegokolwiek wierzytelności wynikającej z umowy lub jej części, jak również korzyści wynikającej z umowy lub udziału w niej na osoby trzecie bez uprzedniej, pisemnej zgody Zamawiającego.
2. W przypadku Wykonawcy będącego konsorcjum, z wnioskiem do Zamawiającego o wyrażenie zgody na dokonanie czynności, o której mowa w ust. 1, występuje podmiot reprezentujący wszystkich członków konsorcjum, zgodnie z posiadany pełnomocnictwem.
3. Zamawiający nie wyrazi zgody na dokonanie czynności określonej w ust. 1 dopóki Wykonawca nie przedstawi dowodu zaspokojenia roszczeń wszystkich podwykonawców, których wynagrodzenie byłoby regulowane ze środków objętych wierzytelnością będącą przedmiotem czynności przedstawionej do akceptacji.

4. Cesja, przelew lub czynność wywołująca podobne skutki, dokonane bez pisemnej zgody Zamawiającego, są względem Zamawiającego bezskuteczne.

## ROZLICZANIE FAKTUR

### § 9.

1. Rozliczenie przedmiotu umowy zostanie dokonane **fakturami częściowymi** na podstawie załączonej karty pracy i szczegółowego rozliczenia finansowego. Karty będą zawierały wielkości rzeczywiste wykonanych usług (rg/doba//m<sup>2</sup>/m<sup>3</sup>) oraz potwierdzenie wykonania usług przez osoby wyznaczone przez Zamawiającego w § 5 umowy.
2. Zamawiający ma obowiązek zapłaty faktury **w terminie 30 dni** kalendarzowych licząc od daty doręczenia jej Zamawiającemu przez Wykonawcę. Terminem płatności faktury jest data obciążenia rachunku Zamawiającego.
3. Zamawiający zastrzega, że termin zapłaty przez Zamawiającego wymagalnego wynagrodzenia wobec Wykonawcy nie może być krótszy niż termin zapłaty wymagalnego wynagrodzenia Wykonawcy wobec podwykonawcy/dalszego podwykonawcy
4. Do faktury Wykonawca dołącza podpisany przez strony komplet dokumentów rozliczeniowych (karta pracy, rozliczenie finansowe).
5. Wynagrodzenie zostanie przekazane na konto bankowe Wykonawcy:

.....  
6. Zmiana rachunku bankowego Wykonawcy wymaga aneksu pisemnego do umowy.

7. Za zwłokę w zapłacie należności z faktur przysługują odsetki ustawowe.

8. Faktury VAT będą wystawiane na:

Województwo Lubuskie, ul. Podgórna 7, 65-057 Zielona Góra, NIP: 973-05-90-332.

Zarząd Dróg Wojewódzkich w Zielonej Górze, al. Niepodległości 32,

65 - 042 Zielona Góra

9. Adres, na który należy przysłać faktury VAT :

Zarząd Dróg Wojewódzkich w Zielonej Górze, al. Niepodległości 32

65-042 Zielona Góra.

## WARUNKI ZMIANY UMOWY

### § 10.

1. Zakazuje się istotnych zmian postanowień zawartej umowy w stosunku do treści oferty, na podstawie której dokonano wyboru wykonawcy, z zastrzeżeniem postanowień niniejszej umowy, w szczególności ust. 2 poniżej
2. Zamawiający dopuszcza zmiany postanowień zawartej umowy w następujących przypadkach:
  - 1) Okoliczności powodujące możliwość zmiany umowy (np. zmiana wynagrodzenia, zakresu, sposobu realizacji itp.):
    - a) siła wyższa uniemożliwiająca wykonanie przedmiotu umowy zgodnie z SIWZ; Przez siłę wyższą rozumie się każde zdarzenie zewnętrzne, które było nie do przewidzenia przez Strony umowy, któremu nie można było zapobiec i która ma wpływ na jej realizację.
    - b) zmiany powszechnie obowiązujących przepisów prawnych w zakresie mającym wpływ na realizację przedmiotu zamówienia lub świadczenia stron;
    - c) Zamawiający dopuszcza zmianę podwykonawców – podmiotów trzecich na zasobach, których Wykonawca opierał się wykazując spełnienie warunków udziału w postępowaniu, pod warunkiem, że kolejny podwykonawca – podmiot trzeci wykaże, spełnianie warunków w zakresie wymaganym przez Zamawiającego na etapie postępowania o zamówienie publiczne;
    - d) zmiana zakresu usług / ilości realizowanego przez podwykonawców;
    - e) zmiany danych związanych z obsługą administracyjno-organizacyjną umowy,
    - f) zmiany danych rejestrowych,
    - g) zmiany będące następstwem sukcesji uniwersalnej z mocy prawa po jednej ze stron umowy,

- h) zmiany numeru rachunku Wykonawcy,
  - i) zmiany teleadresowe Stron umowy określonych w umowie;
- 2) w przypadku zmiany:
- a) obowiązującej stawki VAT w zakresie wysokości tego podatku;
  - b) wysokości minimalnego wynagrodzenia za pracę ustalonego na podstawie art. 2 ust. 3-5 ustawy z dnia 10 października 2002 r. o minimalnym wynagrodzeniu za pracę,
  - c) zasad podlegania ubezpieczeniom społecznym lub ubezpieczeniu zdrowotnemu lub wysokości stawki składki na ubezpieczenia społeczne lub zdrowotne kwota wynagrodzenia określona w §7 ust. 1 dotycząca niewykonanej części zamówienia, zostanie przez Zamawiającego zwaloryzowana z uwzględnieniem zmian wymienionych w §10, ust. 2, pkt. 2 lit. a-c, jeżeli zmiany powyższe będą miały wpływ na koszty wykonania zamówienia przez Wykonawcę.
- Wynagrodzenie zostanie zwaloryzowane na pisemny wniosek Wykonawcy, który należy złożyć Zamawiającemu w terminie 30 dni od zaistnienia przynajmniej jednej ze zmian wymienionych w §10, ust. 2, pkt. 2 lit. a-c). Ciężar udowodnienia wpływu ww. zmian na koszty wykonania zamówienia leży po stronie Wykonawcy. Waloryzacja wynagrodzenia dokonana będzie w formie aneksu do niniejszej umowy;
3. Zakres świadczenia wykonawcy wynikający z umowy jest tożsamy z jego zobowiązaniem zawartym w ofercie.
4. Umowa jest nieważna w części wykraczającej poza określenie przedmiotu zamówienia zawarte w specyfikacji istotnych warunków zamówienia.

## KARY UMOWNE

### § 11.

1. Wykonawca zapłaci Zamawiającemu kary umowne bez względu na wysokość poniesionej szkody:
- 1) za zwłokę w dotrzymaniu terminu określonego w § 3 ust. 12 niniejszej umowy - w wysokości 500,00 zł brutto za każdą sztukę sprzętu za przekroczenie terminu .....**godzinnego**, za każdą godzinę spóźnienia w realizacji przedmiotu zlecenia (tj. podstawienia sprzętu na bazę obwodu drogowego w celu podjęcia prac związanych z zud),
  - 2) za zwłokę w dotrzymaniu terminu określonego w § 3 ust. 13 niniejszej umowy - w wysokości 500,00 zł brutto za każdą sztukę sprzętu za przekroczenie terminu .....**godzinnego**, za każdą godzinę spóźnienia w realizacji przedmiotu zlecenia (tj. podstawieniu do pracy sprzętu zastępczego),
  - 3) za zwłokę w podstawieniu sprzętu na bazę Zamawiającego zgodnie z § 3 ust. 9 pkt 2, 4 w celu pełnienia dyspozycji sprzętu w wysokości 500,00 zł brutto za każdą sztukę sprzętu – za każdą godzinę spóźnienia w realizacji przedmiotu zlecenia,
  - 4) za brak możliwości pełnego korzystania przez Zamawiającego z systemu monitoringu GPS po przekroczeniu maksymalnego czasu 7 dni kalendarzowych na przywrócenie sprawności urządzenia w wysokości jak niżej:
    - a) za każdą rozpoczętą dobę pracy (licząc od 8 doby) – **100,00 zł brutto** za każdą sztukę sprzętu,
    - b) powyżej 10 dni pracy - **500,00 zł brutto** za każdą sztukę sprzętu,
  - 5) za brak jakiegokolwiek sztuki kompletnie wyposażonego sprzętu w stosunku do ilości wynikającej z opisu przedmiotu zamówienia oraz Specyfikacji Technicznej, kwotę **1 000 zł** za dobę, za każdą sztukę sprzętu,
  - 6) za brak montażu pługów (płyt czołowych) w terminie określonym przez Zamawiającego w wysokości jak niżej:
    - a) za każdą rozpoczętą dobę opóźnienia – **100 zł brutto** za każdą sztukę sprzętu,
    - b) za każdą dobę powyżej 10 dni - **500,00 zł brutto** za każdą sztukę sprzętu,
  - 7) za brak montażu solarko piaskarek, w terminie określonym przez Zamawiającego w wysokości jak niżej:
    - a) za każdą rozpoczętą dobę opóźnienia – **100 zł brutto** za każdą sztukę sprzętu,
    - b) za każdą dobę powyżej 10 dni - **500,00 zł brutto** za każdą sztukę sprzętu,
  - 8) za brak montażu urządzeń GPS w terminie określonym przez Zamawiającego w wysokości jak niżej:
    - a) za każdą rozpoczętą dobę opóźnienia – **100 zł brutto** za każdą sztukę sprzętu,

- b) za każdą dobę powyżej 10 dni - **500,00 zł brutto** za każdą sztukę sprzętu,
  - 9) za brak odbioru i akceptacji zainstalowanych na jednostkach urządzeń GPS od dostawcy systemu GPS w terminie określonym przez Zamawiającego w wysokości jak niżej:
    - a) za każdą rozpoczętą dobę opóźnienia – **100 zł brutto** za każdą sztukę sprzętu,
    - b) za każdą dobę powyżej 10 dni - **500,00 zł brutto** za każdą sztukę sprzętu,
  - 10) za pracę sprzętem zastępczym bez elektronicznego systemu monitoringu urządzeń GPS powyżej 7 dni (maksymalny czas reakcji serwisowej **7 dni**) w wysokości jak niżej:
    - a) za każdą rozpoczętą dobę pracy (licząc od 8 doby) – **100 zł brutto**,
    - b) za każdą dobę powyżej 10 dni - **500,00 zł brutto**
  - 11) za zwłokę w dotrzymaniu terminu określonego w zleceniu wykonania oczyszczania ulic z piasku z wywozem zanieczyszczeń (zgodnie z w § 3 ust. 9 pkt 9),
    - a) za każdą rozpoczętą dobę opóźnienia w realizacji zlecenia – **100 zł brutto**,
    - b) za każdą dobę powyżej 10 dni - **500,00 zł brutto**.
  - 12) za niewłaściwe użytkowanie lub nieodpowiednie przechowywanie sprzętu (min. konserwacja, mycie) – w wysokości 500,00 zł brutto za każdą sztukę sprzętu,
  - 13) za brak podstawienia jakiegokolwiek sztuki kompletnie wyposażonego sprzętu na wezwanie Zamawiającego, kwotę **1 000 zł** za dobę, za każdą sztukę sprzętu
  - 14) za brak ciągłości ubezpieczenia w okresie trwania umowy i nieprzedłużenie potwierdzonej za zgodność z oryginałem polisy ubezpieczenia – w wysokości 1000,00 zł.,
  - 15) za nieprzedłożenie w wyznaczonym terminie zgodnie z § 6 ust.6 umowy o podwykonawstwo lub jej zmiany 1000,00 zł za każdy dzień opóźnienia w przedłożeniu kopii umowy o podwykonawstwo *lub jej zmiany*.
2. Wykonawca zapłaci Zamawiającemu karę umowną z tytułu nieuzasadnionego odstąpienia od umowy przez Wykonawcę z przyczyn niezawinionych przez Zamawiającego oraz odstąpienia od umowy przez Zamawiającego z przyczyn zawinionych przez Wykonawcę w wysokości 10 % wynagrodzenia umownego brutto określonego w § 7.
  3. Zamawiający zapłaci Wykonawcy karę umowną z tytułu odstąpienia od umowy z przyczyn leżących wyłącznie po stronie Zamawiającego z zastrzeżeniem § 12 ust.1 w wysokości 10 % wartości umowy brutto.
  4. Za zwłokę w zapłacie należności z faktur przysługują odsetki ustawowe.
  5. Stronom przysługuje prawo dochodzenia odszkodowania przenoszącego wysokość kar umownych do wysokości rzeczywiście poniesionej szkody i utraconych korzyści.
  6. Wykonawca przez podpisanie niniejszej umowy oświadcza, że wyraża zgodę na potrącenie należności z tytułu kar umownych z wynagrodzenia przysługującego Wykonawcy.

## **ODSTĄPIENIE ZAMAWIAJĄCEGO OD UMOWY**

### **§ 12.**

1. W razie zaistnienia istotnej zmiany okoliczności powodującej, że wykonanie umowy nie leży w interesie publicznym, czego nie można było przewidzieć w chwili zawarcia umowy Zamawiającemu przysługuje prawo odstąpienia od umowy. Zamawiający może odstąpić od umowy w terminie 30 dni od powzięcia wiadomości o powyższych okolicznościach. W takim przypadku Wykonawca może żądać jedynie wynagrodzenia należnego mu z tytułu wykonania części umowy.
2. Zamawiający może, oprócz innych przyczyn wskazanych w umowie, odstąpić od niniejszej umowy w sytuacji:
  - 1) świadczenia usługi przez osobę w stanie intoksykacji tj.: w stanie po użyciu alkoholu, nietrzeźwości lub pod wpływem środka odurzającego lub innej podobnie działającej substancji,
  - 2) 2-krotnego w danym sezonie niedotrzymania terminu określonego w § 3 ust. 12 ,
  - 3) 2-krotnego w danym sezonie niedotrzymania terminu określonego w § 3 ust. 13,
  - 4) Wykonawca wykonuje roboty będące przedmiotem umowy w sposób niezgodny z opisem przedmiotu zamówienia określającym przedmiot zamówienia, wskazaniami Zamawiającego lub umową.

3. Odstąpienie od umowy, o którym mowa w umowie powinno nastąpić w formie pisemnej i zawierać uzasadnienie pod rygorem nieważności takiego oświadczenia.
4. Oświadczenie o odstąpieniu od umowy musi zostać złożone w terminie do 30 dni od powzięcia przez Zamawiającego informacji o przyczynie będącej podstawą odstąpienia.
5. Odstąpienie od umowy nie zwalnia Wykonawcy z obowiązku zapłaty kar umownych.

### **INTERPRETACJA UMOWY**

#### **§ 13.**

1. W przypadku wystąpienia trudności z interpretacją umowy Zamawiający i Wykonawca będą się posilkować postanowieniami oferty i specyfikacji istotnych warunków zamówienia.
2. W sprawach nieuregulowanych w umowie zastosowanie mają powszechnie obowiązujące przepisy prawa.
3. Spory powstałe na tle realizacji niniejszej umowy będą rozstrzygane przez sąd właściwy dla siedziby Zamawiającego.
4. Wszelkie zmiany i uzupełnienia treści umowy pod rygorem nieważności muszą być dokonywane wyłącznie w formie pisemnej.

### **POSTANOWIENIA KOŃCOWE**

#### **§ 14.**

1. Umowę sporządzono w 2 egzemplarzach po 1 egzemplarzu dla każdej ze Stron.
2. Integralną część umowy stanowią załączniki:
  - 1) Formularz ofertowy,
  - 2) Formularz cenowy,
  - 3) opis przedmiotu zamówienia,
  - 4) opis przedmiotu zamówienia – prawo opcji
  - 4) specyfikacja techniczna,
  - 5) wykaz sprzętu,
  - 6) wykaz personelu,
  - 7) polisa OC.

**ZAMAWIAJĄCY**

**WYKONAWCA**

\_\_\_\_\_

\_\_\_\_\_

**przy kontrasygnacie:**

\_\_\_\_\_



## UMOWA ZDW-ZG-RDWKŁ-..../2018 (projekt)

zawarta w dniu \_\_\_\_\_ w Zielonej Górze pomiędzy **Województwem Lubuskim**, w którego imieniu działa **Zarząd Dróg Wojewódzkich z siedzibą w Zielonej Górze, Al. Niepodległości 32** zwanym dalej Zamawiającym, reprezentowanym przez:

..... - .....  
działającego na podstawie .....

**przy kontrasygnacie**

**Z-cy Dyrektora ds. Ekonomicznych – Głównego Księgowego – Elżbiety Pietraszyńskiej,**  
działającej na podstawie upoważnienia Skarbnika Województwa Lubuskiego

a .....z siedzibą w....., wpisana do .....  
.....pod numerem .....zwana dalej Wykonawcą reprezentowanym przez:  
.....-

W wyniku przeprowadzonego postępowania o zamówienie publiczne w trybie przetargu nieograniczonego o wartości szacunkowej powyżej progu 221 tys. EURO (Nr sprawy: ZDW-ZG-WZA-3310-64/2018) zgodnie z przepisami ustawy Prawo zamówień publicznych (tekst jednolity: Dz.U. 2017, poz. 1579 ze zm.), strony zawierają umowę o następującej treści:

### PRZEDMIOT UMOWY

#### § 1.

1. Zamawiający zleca, a Wykonawca zobowiązuje się wykonać następujące usługi:  
**„Zimowe utrzymanie dróg wojewódzkich administrowanych przez Zarząd Dróg Wojewódzkich w Zielonej Górze w sezonie 2018/2019; 2019/2020; 2020/2021 na terenie Rejonu Dróg Wojewódzkich w Kłodawie  
Zadanie nr 1 – Obwód Drogowy Drezdenko  
Zadanie nr 2 – Obwód Drogowy Ośno Lubuskie  
Zadanie nr 3 – Obwód Drogowy Sulęcín”**

**Dotyczy: Zadanie nr 2 – Obwód Drogowy Ośno Lubuskie**

2. Szczegółowy zakres usług został opisany w formularzu cenowym, ST i opisie przedmiotu zamówienia stanowiących załącznik do umowy.
3. Zakres rzeczowy przedmiotu umowy składa się z zamówienia podstawowego oraz z zamówienia objętego prawem opcji o którym mowa w ust. 4.
4. Zamawiający przewiduje skorzystanie w trakcie realizacji zamówienia z prawa opcji, o którym mowa w art. 34 ust. 5 ustawy Pzp. Prawo opcji dotyczy każdego z zadań.
  - 1) Zakres rzeczowy zamówienia podstawowego został określony w Opisie przedmiotu zamówienia w Rozdziale III SIWZ (odrębnie dla każdego z zadań).  
Korzystając z prawa opcji Zamawiający dopuszcza możliwość zwiększenia zakresu zamówienia *podstawowego* o dodatkowe ilości usług (prac), dla których maksymalną wielkość (ilość) w ramach prawa opcji określono w Opisie przedmiotu zamówienia - prawo opcji w Rozdziale III SIWZ, odrębnie dla każdego z zadań.
  - 2) Miejscem realizacji usług objętych prawem opcji będzie:  
- dla zadania nr 3 – OD Ośno Lubuskie
  - 3) Zamawiający przewiduje możliwość skorzystania z prawa opcji w następujących sytuacjach:  
- w przypadku wystąpienia okoliczności wynikających z przesłanek gospodarczych, warunków pogodowych, stwierdzonych w trakcie realizacji zamówienia,  
- w przypadku wystąpienia zwiększonych potrzeb Zamawiającego na usługi (prace) wskazane przedmiotowo w opisie przedmiotu zamówienia prawo opcji w Rozdziale III SIWZ, w ilościach nie

przekraczających wielkości podanych w tym załączniku oraz pod warunkiem posiadania środków finansowych umożliwiających sfinansowanie tej części zamówienia.

Przesłankami skorzystania z prawa opcji są w szczególności:

- konieczność zwalczania śliskości zimowej, odpłuzania lub pełnienia dyżuru, dobowej gotowości sprzętu, których ilości Zamawiający nie był w stanie przewidzieć na etapie planowania zakresu zamówienia „podstawowego”,
- konieczność odśnieżania i posypywania ciągów pieszych i ścieżek rowerowych, których ilości Zamawiający nie był w stanie przewidzieć na etapie planowania zakresu zamówienia „podstawowego”,
- konieczność wykonania prac mających na celu zwiększenie poziomu bezpieczeństwa ruchu drogowego,
- ujawnienie przez Zamawiającego błędów w opisie przedmiotu zamówienia.

4) Usługi objęte prawem opcji będą realizowane w terminie realizacji umowy, tj. do dnia 10.05.2021r.

5) Warunkiem uruchomienia zamówienia objętego opcją jest złożenie przez Zamawiającego pisemnego oświadczenia woli w przedmiocie skorzystania z prawa opcji w określonym przez niego zakresie (np. wystawienie pisemnego zlecenia na zakres prac objętych opcją), przy czym Wykonawca jest obowiązany do jego wykonania.

Opcja ma charakter fakultatywny, co oznacza, iż w razie nieskorzystania przez Zamawiającego z prawa opcji, Wykonawcy nie przysługuje roszczenie o wykonanie tego zakresu zamówienia.

Brak złożenia przez Zamawiającego oświadczenia wyraźnie wyrażającego jego wolę w tym zakresie, powoduje, że Wykonawca zwolniony jest z wykonania zamówienia opcjonalnego.

6) Wynagrodzenie Wykonawcy za usługi zlecone w ramach opcji będzie liczone wg stawek jednostkowych wskazanych w ofercie w formularzu cenowym dla zamówienia podstawowego (analogicznie dla poszczególnych zakresów prac wskazanych w opisie przedmiotu zamówienia - prawo opcji) oraz rzeczywistych ilości usług zrealizowanych w ramach opcji.

## **TERMIN REALIZACJI UMOWY**

### **§ 2.**

1. Termin realizacji przedmiotu umowy: **od 01.10.2018 r. do 10.05.2021 r.**

2. Harmonogram prac utrzymaniowych w trzech sezonach zimowych.

**01.11.2018r. – 15.04.2019r. I sezon zimowy**

**01.11.2019r. – 15.04.2020r. II sezon zimowy**

**01.11.2020r. - 15.04.2021r. III sezon zimowy**

3. Harmonogram dobowej gotowości sprzętu (24 godz.) w przypadku nie prowadzenia akcji zud:

**15.11.2018r. – 15.03.2019r. I sezon zimowy**

**15.11.2019r. – 15.03.2020r. II sezon zimowy**

**15.11.2020r. - 15.03.2021r. III sezon zimowy**

4. Usługi wymienione w § 2 ust. 2 będą realizowane przez Wykonawcę na podstawie zlecenia (pisemnie fax/e-mail lub telefoniczne) Zamawiającego.

## **OBOWIĄZKI WYKONAWCY**

### **§ 3.**

1. Wykonawca zobowiązany jest do zatrudnienia w trakcie realizacji zamówienia, na podstawie umowy o pracę w rozumieniu przepisu art. 22 § 1 ustawy z dnia 26 czerwca 1974 r. - Kodeks pracy, osoby wykonujące czynności wskazane w formularzu cenowym, które umożliwią wykonanie umowy zgodnie z jej przedmiotem oraz treścią.

2. Wymóg zatrudnienia na podstawie umowy o pracę nie dotyczy wykonawców prowadzących działalność gospodarczą na podstawie wpisu do CEIDG oraz wykonujących osobiście i samodzielnie czynności powierzone im w zakresie realizacji przedmiotu zamówienia.

3. Obowiązek określony w ust. 1 i 2 ma zastosowanie także do podwykonawców oraz dalszych podwykonawców. Wykonawca ma obowiązek zawrzeć w umowie z podwykonawcą obowiązek zatrudnienia przez podwykonawcę i dalszych podwykonawców osób, o których mowa w pkt.1, na umowę o pracę.

4. Po podpisaniu umowy, najpóźniej w dniu rozpoczęcia realizacji umowy, wykonawca lub podwykonawca zobowiązany jest przedłożyć oświadczenie pod rygorem odpowiedzialności karnej (art. 271 kk) o spełnieniu obowiązku, o którym mowa w ust. 1.
5. W trakcie realizacji zamówienia zamawiający uprawniony jest do wykonywania czynności kontrolnych wobec wykonawcy odnośnie spełniania przez wykonawcę lub podwykonawcę wymogu zatrudnienia na podstawie umowy o pracę osób wykonujących wskazane w ust.1 czynności. Zamawiający uprawniony jest w szczególności do:
  - 1) żądania oświadczeń i dokumentów w zakresie potwierdzenia spełniania ww. wymogów i dokonywania ich oceny,
  - 2) żądania wyjaśnień w przypadku wątpliwości w zakresie potwierdzenia spełniania ww. wymogów,
  - 3) przeprowadzania kontroli na miejscu wykonywania świadczenia.
6. W trakcie realizacji zamówienia na każde wezwanie zamawiającego w wyznaczonym w tym wezwaniu terminie, wykonawca przedłoży zamawiającemu wskazane poniżej dowody w celu potwierdzenia spełnienia wymogu zatrudnienia na podstawie umowy o pracę przez wykonawcę lub podwykonawcę osób wykonujących wskazane w ust. 1 czynności w trakcie realizacji zamówienia:
  - 1) oświadczenie wykonawcy lub podwykonawcy o zatrudnieniu na podstawie umowy o pracę osób wykonujących czynności, których dotyczy wezwanie zamawiającego. Oświadczenie to powinno zawierać w szczególności: dokładne określenie podmiotu składającego oświadczenie, datę złożenia oświadczenia, wskazanie, że objęte wezwaniem czynności wykonują osoby zatrudnione na podstawie umowy o pracę wraz ze wskazaniem liczby tych osób, imion i nazwisk tych osób, rodzaju umowy o pracę i wymiaru etatu oraz podpis osoby uprawnionej do złożenia oświadczenia w imieniu wykonawcy lub podwykonawcy;
  - 2) poświadczoną za zgodność z oryginałem odpowiednio przez wykonawcę lub podwykonawcę kopię umowy/umów o pracę osób wykonujących w trakcie realizacji zamówienia czynności, których dotyczy ww. oświadczenie wykonawcy lub podwykonawcy (wraz z dokumentem regulującym zakres obowiązków, jeżeli został sporządzony).  
Kopia umowy/umów powinna zostać zanonimizowana w sposób zapewniający ochronę danych osobowych pracowników, zgodnie z przepisami ustawy z dnia 29 sierpnia 1997 r. o *ochronie danych osobowych* (tj. w szczególności bez adresów, nr PESEL pracowników). Imię i nazwisko pracownika nie podlega anonimizacji. Informacje takie jak: data zawarcia umowy, rodzaj umowy o pracę i wymiar etatu powinny być możliwe do zidentyfikowania;
  - 3) zaświadczenie właściwego oddziału ZUS, potwierdzające opłacanie przez wykonawcę lub podwykonawcę składek na ubezpieczenia społeczne i zdrowotne z tytułu zatrudnienia na podstawie umów o pracę za ostatni okres rozliczeniowy;
  - 4) poświadczoną za zgodność z oryginałem odpowiednio przez wykonawcę lub podwykonawcę kopię dowodu potwierdzającego zgłoszenie pracownika przez pracodawcę do ubezpieczeń, zanonimizowaną w sposób zapewniający ochronę danych osobowych pracowników, zgodnie z przepisami ustawy z dnia 29 sierpnia 1997 r. o ochronie danych osobowych. Imię i nazwisko pracownika nie podlega anonimizacji;
7. Za każde stwierdzone niedopełnienie wymogu o którym mowa w ust. 1, wykonawca zapłaci Zamawiającemu karę umowną w wysokości kwoty minimalnego wynagrodzenia za pracę, ustalonego na podstawie przepisów o minimalnym wynagrodzeniu za pracę (obowiązujących w chwili stwierdzenia przez Zamawiającego niedopełnienia przez wykonawcę lub podwykonawcę wymogu o którym mowa w pkt 1 - za każdą osobę wobec której nie dopełniono obowiązku zatrudnienia na umowę o pracę.
8. W przypadku uzasadnionych wątpliwości co do przestrzegania prawa pracy przez wykonawcę lub podwykonawcę, zamawiający może zwrócić się o przeprowadzenie kontroli przez Państwową Inspekcję Pracy.
9. **Wykonawca** zobowiązany jest do zimowego utrzymania dróg wojewódzkich na terenie Rejonu Dróg Wojewódzkich w Kłodawie - Obwodzie Drogowym Ośno Lubuskie, polegającego na:
  - 1) **Pracy nośnika wraz z piaskarko-solarką i pługiem\* tj.:**
    - odśnieżanie jezdni na całej jej szerokości łącznie z poboczem drogi, tj. do linii pacholeków hektometrowych, w przypadku jezdni o szer. 3,5 - 4,0 m łącznie z poboczem, tj. części drogi przyległej

do jezdni, która przeznaczona jest do ruchu pieszych bądź pojazdów. Odcinki do odśnieżania każdorazowo wskazuje Zamawiający.

- zwalczanie śliskości w standardach oraz wg zaleceń Zamawiającego:

- posypywanie jezdni na całej jej szerokości. Odcinki do posypywania każdorazowo wskazuje Zamawiający.

**2) Dyżurze uzbrojonego nośnika na bazie Obwodu Drogowego\* tj.:**

- podstawienie sprzętu na bazę Zamawiającego, w celu pełnienia dyspozycji sprzętu do odśnieżania i zwalczania śliskości w czasie trzech sezonów zimowych na zlecenie (pisemne (fax/ e-mail) / telefoniczne) w terminie określonym przez Zamawiającego.

*\* do dyżuru i pracy sprzętu przy zimowym utrzymaniu dróg Zamawiający powołuje sprzęt w ilości stosownej do przewidywanych warunków atmosferycznych.*

**3) Pracy sprzętu ciężkiego (ładowarka, koparko-ładowarka, równiarka, ciągnik rolniczy) tj.:**

- usuwanie i rozpychanie zasp śnieżnych, których nie można usunąć sprzętem odśnieżnym podstawowym, powstałych przy intensywnych opadach śniegu,

- poszerzanie odśnieżanych odcinków dróg,

- usuwanie naboju śnieżnego, czyli nieusuniętej zlodowaciałej lub ubitej warstwy śniegu o znacznej grubości, powstałego po intensywnych opadach śniegu,

- załadunek materiału na sprzęt,

- przyzwanie lub podgarnianie materiału do zud,

**4) Dyżurze ładowarki na bazie Obwodu drogowego tj.:**

- podstawienie ładowarki na bazę Zamawiającego, w celu pełnienia dyspozycji sprzętu w czasie trzech sezonów zimowych na zlecenie (pisemne (fax/ e-mail) / telefoniczne) w terminie określonym przez Zamawiającego.

**5) Odśnieżaniu i posypywaniu materiałami uszarniającymi ciągów pieszych /ścieżek rowerowych tj.:**

- pracami objęta jest całość chodników nie przylegających do posesji oraz chodniki oddzielone od posesji pasami zieleni. Zimowe utrzymanie chodników należy prowadzić wg wskazań Kierownika RDW lub osoby przez niego upoważnionej. Zamawiający zastrzega sobie prawo do wskazania pojedynczych odcinków do posypania bądź odśnieżania i posypania.

**6) Wywozie śniegu wg wskazań Zamawiającego tj.:**

- załadunek śniegu,

- wywóz śniegu.

**7) Drobnych pracach przy sprzęcie w trakcie i po sezonie zimowym.**

**8) Dobowej gotowości sprzętu (24 godz. – liczona od godz. 00:00 w nocy do godz. 24:00 dnia następnego) w przypadku nie prowadzenia akcji zud tj.:**

- dobowa gotowość sprzętu (nośniki 100% + ładowacz 1 szt.) potrzebnego do wykonania prac zud objętego zamówieniem w terminie umownym wg harmonogramu prac zud, tj: od 15 listopada do 15 marca każdego roku.

Dobowa gotowość sprzętu trwająca 24 godz./doba rozliczana tylko w przypadku nie prowadzenia akcji zud, tj.: usługa przerwana jest z chwilą powołania przez Zamawiającego dyżuru, bądź pracy sprzętu.

**9) Oczyszczaniu ulic z piasku z wywozem zanieczyszczeń tj.:**

- zebranie piasku z jezdni przy krawężnikach wraz z wywozem (na szerokość 1 m od krawężnika) oraz w obrębie oznakowania P-21 (wyspy). W/w należy wliczyć w cenę jednostkową usługi pracy sprzętu, tj: praca nośnika wraz z piaskarko-solarką i pługiem i nie należy jej ujmować w rozliczeniu finansowym za wykonane prace.

**10) dysponowania osobą dyżurującą (tj. dyspozytorem) – osoba ta odpowiadać będzie za koordynowanie zimowego utrzymania dróg ze strony Wykonawcy.**

**10. Wykonawca** odpowiedzialny jest za jakość wykonywania prac oraz za zgodność z specyfikacją techniczną i opisem przedmiotu zamówienia.

**11.** Zamawiający wymaga, aby zimowe utrzymanie dróg wykonywane było w całości przez jednostki wyposażone w urządzenia GPS (dot. nośniki, piaskarko-solarki, pługi), szczególnie określa specyfikacja techniczna.

12. Zamawiający wymaga, aby czas reakcji Wykonawcy od zgłoszenia konieczności podstawienia sprzętu na bazę Obwodu Drogowego w celu podjęcia prac związanych z zimowym utrzymaniem dróg nie była dłuższy niż ..... godz. (zgodnie z oferta Wykonawcy)
13. Na wypadek awarii sprzętu (nośnik, ładowarka, sprzęt ciężki) Wykonawca zobowiązany jest w określonym czasie .....godz. **(zgodnie z ofertą Wykonawcy)** podstawić do pracy sprzęt zastępczy o takich samych parametrach.
14. Zamawiający zapewnia całość materiału do prac objętych umową.
15. Zamawiający zapewnia sprawny (po przeglądzie i naprawie) sprzęt do odśnieżania i zwalczania śliskości zimowej który przekazuje protokolarnie do dyspozycji Wykonawcy każdorazowo przed sezonem zimowym.

## **OŚWIADCZENIE WYKONAWCY**

### **§ 4.**

1. Wykonawca oświadcza, że przejmuje na siebie odpowiedzialność za szkody powstałe w majątku osób trzecich w związku z realizacją przedmiotu umowy.
2. Wykonawca posiada w okresie obowiązywania umowy ważną polisę nr ..... zawartą w ..... potwierdzającą, że Wykonawca jest ubezpieczony od odpowiedzialności cywilnej (kontraktowej) obejmującej szkody wyrządzone Zamawiającemu i osobom trzecim w związku z wykonywaniem niniejszej umowy na sumę ubezpieczenia nie mniejszą niż **192 000,00 zł**. Polisa potwierdzająca ww. ubezpieczenie stanowi załącznik niniejszej umowy.
3. Wykonawca zobowiązany jest do zapewnienia ciągłości ubezpieczenia w okresie trwania umowy. W przypadku zakończenia okresu obowiązywania polisy, Wykonawca ma obowiązek przedstawić Zamawiającemu potwierdzoną za zgodność z oryginałem prolongatę ubezpieczenia. W przypadku nieprzekazania prolongaty polisy, o której mowa w zdaniu poprzedzającym, lub w przypadku nieodnowienia polisy, zamawiający może według swojego wyboru odstąpić od umowy albo ubezpieczyć Wykonawcę na jego koszt. Koszty poniesione na ubezpieczenie Wykonawcy Zamawiający potrąci z wynagrodzenia Wykonawcy. Odstąpienie od umowy z przyczyn, o których mowa w niniejszym ustępie stanowi odstąpienie z przyczyn leżących po stronie Wykonawcy.

## **PRZEDSTAWICIELE STRON**

### **§ 5.**

1. Wyznacza się przedstawicieli Zamawiającego do koordynowania zud w osobach:
  - 3) **p. Monika Antczak – Kierownik Rejonu Dróg Wojewódzkich Kłodawa** Tel. 663-550-321
  - 4) **p. Artur Noszczyński– Kierownik Obwodu Drogowego Ośno Lubuskie** Tel. 663-550-325
2. Przedstawiciele Zamawiającego uprawnieni są do wydawania Wykonawcy poleceń związanych z zapewnieniem prawidłowego oraz zgodnego z umową wykonania przedmiotu umowy.
3. Przedstawicielem Wykonawcy będzie: .....- tel.....
4. O każdej zmianie osób, o których mowa w ust. 3 Wykonawca zobowiązany jest powiadomić na piśmie Zamawiającego na 5 dni przed dokonaniem zmiany i uzyskać pisemną akceptację Zamawiającego.
5. Zmiana osób wskazanych do reprezentowania Zamawiającego i Wykonawcy nie jest traktowana jako zmiana umowy i nie wymaga sporządzenia aneksu, jedynie pisemnego powiadomienia stron.

## **PODWYKONAWCY**

### **§ 6.**

1. Wykonawca może powierzyć wykonanie części przedmiotu umowy podwykonawcom za pisemną zgodą Zamawiającego.
2. Zamawiający zastrzega obowiązek osobistego wykonania przez Wykonawcę następujących części zamówienia:
  - 1) nie dotyczy
3. Zamawiający dopuszcza możliwość zmiany podwykonawcy, o którym mowa w ust.1.

4. Do zmiany podwykonawcy stosuje się postanowienia ust.1 z zastrzeżeniem ust.5.
5. Zmiana podwykonawcy w sytuacji, gdy Wykonawca polegał na jego wiedzy i doświadczeniu wykazując spełnianie warunków udziału w postępowaniu musi być uzasadniona na piśmie przez Wykonawcę i wymaga pisemnej akceptacji Zamawiającego. Zamawiający zaakceptuje taką zmianę w terminie 14 dni od daty przedłożenia propozycji, wyłącznie wtedy, gdy nowo wskazany podwykonawca będzie spełniał warunki postawione przez Zamawiającego na etapie postępowania o zamówienie publiczne.
6. Wykonawca w terminie 7 dni od zawarcia umowy z podwykonawcą przedkłada Zamawiającemu kopię tej umowy poświadczoną za zgodność z oryginałem.
7. W przypadku powierzenia przez Wykonawcę realizacji usługi podwykonawcy, Wykonawca jest zobowiązany do dokonania we własnym zakresie zapłaty wynagrodzenia należnego podwykonawcy z zachowaniem terminów płatności określonych w umowie z podwykonawcą.

## WYNAGRODZENIE

### § 7.

1. Umowną wartość wynagrodzenia ustala się według zasad określonych w formularzu cenowym na kwotę netto ..... zł  
(słownie: ..... zł netto)  
a z podatkiem VAT .....% tj. .... zł  
kwota brutto ..... zł  
(słownie: ..... brutto)..
2. Wynagrodzenie określone w ust. 1 odpowiada zakresowi usług przedstawionemu w formularzu cenowym, które było zamieszczone w SIWZ i jest tzw. wynagrodzeniem kosztorysowym.
3. Rozliczenie będzie się odbywało na podstawie załączonych kart pracy wraz z rozliczeniem finansowym (wzór zgodnie z załącznikami do ST) zgodnie z § 9 poniżej.
4. Wartość wykonywanych w tym okresie usług będzie obliczana jako iloczyn ceny jednostkowej z formularza cenowego i ilości wykonanych w tym okresie usług z kart pracy.
5. Wykonawca oświadcza, że przyjmie do realizacji usługi ujęte w Opisie przedmiotu zamówienia objęte prawem opcji, stanowiącym zał. nr 4 do umowy, na zasadach określonych w § 1 ust. 4 umowy.
6. Podstawą rozliczeń między stronami będą rzeczywiste ilości zleconych i wykonanych usług, obmierzone i wykazane w karcie pracy oraz ceny jednostkowe netto za te czynności zawarte w ofercie, a należny podatek VAT naliczony zostanie do ceny netto w fakturze według stawki zgodnej z obowiązującym prawem w dniu wystawienia faktury.
7. Zamawiający zastrzega sobie prawo do zmniejszenia zakresu ilościowego i wartości wynagrodzenia w zależności od posiadanych środków finansowych. Wykonawcy nie przysługują w związku z powyższym żadne roszczenia, w tym odszkodowawcze.
8. Wartość wynagrodzenia Wykonawcy z tytułu realizacji niniejszej umowy określona w ust. 1 niniejszego paragrafu uwzględnia wszystkie koszty związane z wykonaniem przedmiotu umowy.

## WIERZYTELNOŚCI

### § 8.

1. Wykonawca nie może dokonać zastawienia lub przeniesienia, w szczególności: cesji, przekazu, sprzedaży; jakiegokolwiek wierzytelności wynikającej z umowy lub jej części, jak również korzyści wynikającej z umowy lub udziału w niej na osoby trzecie bez uprzedniej, pisemnej zgody Zamawiającego.
2. W przypadku Wykonawcy będącego konsorcjum, z wnioskiem do Zamawiającego o wyrażenie zgody na dokonanie czynności, o której mowa w ust. 1, występuje podmiot reprezentujący wszystkich członków konsorcjum, zgodnie z posiadany pełnomocnictwem.
3. Zamawiający nie wyrazi zgody na dokonanie czynności określonej w ust. 1 dopóki Wykonawca nie przedstawi dowodu zaspokojenia roszczeń wszystkich podwykonawców, których wynagrodzenie byłoby regulowane ze środków objętych wierzytelnością będącą przedmiotem czynności przedstawionej do akceptacji.

4. Cesja, przelew lub czynność wywołująca podobne skutki, dokonane bez pisemnej zgody Zamawiającego, są względem Zamawiającego bezskuteczne.

## ROZLICZANIE FAKTUR

### § 9.

1. Rozliczenie przedmiotu umowy zostanie dokonane **fakturami częściowymi** na podstawie załączonej karty pracy i szczegółowego rozliczenia finansowego. Karty będą zawierały wielkości rzeczywiste wykonanych usług (rg/doba//m<sup>2</sup>/m<sup>3</sup>) oraz potwierdzenie wykonania usług przez osoby wyznaczone przez Zamawiającego w § 5 umowy.
2. Zamawiający ma obowiązek zapłaty faktury **w terminie 30 dni** kalendarzowych licząc od daty doręczenia jej zamawiającemu przez Wykonawcę. Terminem płatności faktury jest data obciążenia rachunku Zamawiającego.
3. Zamawiający zastrzega, że termin zapłaty przez Zamawiającego wymagalnego wynagrodzenia wobec Wykonawcy nie może być krótszy niż termin zapłaty wymagalnego wynagrodzenia Wykonawcy wobec podwykonawcy/dalszego podwykonawcy
4. Do faktury Wykonawca dołącza podpisany przez strony komplet dokumentów rozliczeniowych (karta pracy, rozliczenie finansowe).
5. Wynagrodzenie zostanie przekazane na konto bankowe Wykonawcy:

.....  
6. Zmiana rachunku bankowego Wykonawcy wymaga aneksu pisemnego do umowy.

7. Za zwłokę w zapłacie należności z faktur przysługują odsetki ustawowe.

8. Faktury VAT będą wystawiane na:

Województwo Lubuskie, ul. Podgórna 7, 65-057 Zielona Góra, NIP: 973-05-90-332.

Zarząd Dróg Wojewódzkich w Zielonej Górze, al. Niepodległości 32,

65 - 042 Zielona Góra

9. Adres, na który należy przysłać faktury VAT :

Zarząd Dróg Wojewódzkich w Zielonej Górze, al. Niepodległości 32

65-042 Zielona Góra.

## WARUNKI ZMIANY UMOWY

### § 10.

1. Zakazuje się istotnych zmian postanowień zawartej umowy w stosunku do treści oferty, na podstawie której dokonano wyboru wykonawcy, z zastrzeżeniem postanowień niniejszej umowy, w szczególności ust. 2 poniżej
2. Zamawiający dopuszcza zmiany postanowień zawartej umowy w następujących przypadkach:
  - 1) Okoliczności powodujące możliwość zmiany umowy (np. zmiana wynagrodzenia, zakresu, sposobu realizacji itp.):
    - a) siła wyższa uniemożliwiająca wykonanie przedmiotu umowy zgodnie z SIWZ; Przez siłę wyższą rozumie się każde zdarzenie zewnętrzne, które było nie do przewidzenia przez Strony umowy, któremu nie można było zapobiec i która ma wpływ na jej realizację.
    - b) zmiany powszechnie obowiązujących przepisów prawnych w zakresie mającym wpływ na realizację przedmiotu zamówienia lub świadczenia stron;
    - c) Zamawiający dopuszcza zmianę podwykonawców – podmiotów trzecich na zasobach, których Wykonawca opierał się wykazując spełnienie warunków udziału w postępowaniu, pod warunkiem, że kolejny podwykonawca – podmiot trzeci wykaże, spełnianie warunków w zakresie wymaganym przez Zamawiającego na etapie postępowania o zamówienie publiczne;
    - d) zmiana zakresu usług / ilości realizowanego przez podwykonawców;
    - e) zmiany danych związanych z obsługą administracyjno-organizacyjną umowy,
    - f) zmiany danych rejestrowych,
    - g) zmiany będące następstwem sukcesji uniwersalnej z mocy prawa po jednej ze stron umowy,

- h) zmiany numeru rachunku Wykonawcy,
  - i) zmiany teleadresowe Stron umowy określonych w umowie;
- 2) w przypadku zmiany:
- a) obowiązującej stawki VAT w zakresie wysokości tego podatku;
  - b) wysokości minimalnego wynagrodzenia za pracę ustalonego na podstawie art. 2 ust. 3-5 ustawy z dnia 10 października 2002 r. o minimalnym wynagrodzeniu za pracę,
  - c) zasad podlegania ubezpieczeniom społecznym lub ubezpieczeniu zdrowotnemu lub wysokości stawki składki na ubezpieczenia społeczne lub zdrowotne kwota wynagrodzenia określona w §7 ust. 1 dotycząca niewykonanej części zamówienia, zostanie przez Zamawiającego zwaloryzowana z uwzględnieniem zmian wymienionych w §10, ust. 2, pkt. 2 lit. a-c, jeżeli zmiany powyższe będą miały wpływ na koszty wykonania zamówienia przez Wykonawcę.
- Wynagrodzenie zostanie zwaloryzowane na pisemny wniosek Wykonawcy, który należy złożyć Zamawiającemu w terminie 30 dni od zaistnienia przynajmniej jednej ze zmian wymienionych w §10, ust. 2, pkt. 2 lit. a-c). Ciężar udowodnienia wpływu ww. zmian na koszty wykonania zamówienia leży po stronie Wykonawcy. Waloryzacja wynagrodzenia dokonana będzie w formie aneksu do niniejszej umowy;
3. Zakres świadczenia wykonawcy wynikający z umowy jest tożsamy z jego zobowiązaniem zawartym w ofercie.
4. Umowa jest nieważna w części wykraczającej poza określenie przedmiotu zamówienia zawarte w specyfikacji istotnych warunków zamówienia.

## KARY UMOWNE

### § 11.

1. Wykonawca zapłaci Zamawiającemu kary umowne bez względu na wysokość poniesionej szkody:
- 1) za zwłokę w dotrzymaniu terminu określonego w § 3 ust. 12 niniejszej umowy - w wysokości 500,00 zł brutto za każdą sztukę sprzętu za przekroczenie terminu .....**godzinnego**, za każdą godzinę spóźnienia w realizacji przedmiotu zlecenia (tj. podstawienia sprzętu na bazę obwodu drogowego w celu podjęcia prac związanych z zud),
  - 2) za zwłokę w dotrzymaniu terminu określonego w § 3 ust. 13 niniejszej umowy - w wysokości 500,00 zł brutto za każdą sztukę sprzętu za przekroczenie terminu .....**godzinnego**, za każdą godzinę spóźnienia w realizacji przedmiotu zlecenia (tj. podstawieniu do pracy sprzętu zastępczego),
  - 3) za zwłokę w podstawieniu sprzętu na bazę Zamawiającego zgodnie z § 3 ust. 9 pkt 2, 4 w celu pełnienia dyspozycji sprzętu w wysokości 500,00 zł brutto za każdą sztukę sprzętu – za każdą godzinę spóźnienia w realizacji przedmiotu zlecenia,
  - 4) za brak możliwości pełnego korzystania przez Zamawiającego z systemu monitoringu GPS po przekroczeniu maksymalnego czasu 7 dni kalendarzowych na przywrócenie sprawności urządzenia w wysokości jak niżej:
    - a) za każdą rozpoczętą dobę pracy (licząc od 8 doby) – **100,00 zł brutto** za każdą sztukę sprzętu,
    - b) powyżej 10 dni pracy - **500,00 zł brutto** za każdą sztukę sprzętu,
  - 5) za brak jakiegokolwiek sztuki kompletnie wyposażonego sprzętu w stosunku do ilości wynikającej z opisu przedmiotu zamówienia oraz Specyfikacji Technicznej, kwotę **1 000 zł** za dobę, za każdą sztukę sprzętu,
  - 6) za brak montażu pługów (płyt czołowych) w terminie określonym przez Zamawiającego w wysokości jak niżej:
    - a) za każdą rozpoczętą dobę opóźnienia – **100 zł brutto** za każdą sztukę sprzętu,
    - b) za każdą dobę powyżej 10 dni - **500,00 zł brutto** za każdą sztukę sprzętu,
  - 7) za brak montażu solarko piaskarek, w terminie określonym przez Zamawiającego w wysokości jak niżej:
    - a) za każdą rozpoczętą dobę opóźnienia – **100 zł brutto** za każdą sztukę sprzętu,
    - b) za każdą dobę powyżej 10 dni - **500,00 zł brutto** za każdą sztukę sprzętu,
  - 8) za brak montażu urządzeń GPS w terminie określonym przez Zamawiającego w wysokości jak niżej:
    - a) za każdą rozpoczętą dobę opóźnienia – **100 zł brutto** za każdą sztukę sprzętu,



- b) za każdą dobę powyżej 10 dni - **500,00 zł brutto** za każdą sztukę sprzętu,
  - 9) za brak odbioru i akceptacji zainstalowanych na jednostkach urządzeń GPS od dostawcy systemu GPS w terminie określonym przez Zamawiającego w wysokości jak niżej:
    - a) za każdą rozpoczętą dobę opóźnienia – **100 zł brutto** za każdą sztukę sprzętu,
    - b) za każdą dobę powyżej 10 dni - **500,00 zł brutto** za każdą sztukę sprzętu,
  - 10) za pracę sprzętem zastępczym bez elektronicznego systemu monitoringu urządzeń GPS powyżej 7 dni (maksymalny czas reakcji serwisowej **7 dni**) w wysokości jak niżej:
    - a) za każdą rozpoczętą dobę pracy (licząc od 8 doby) – **100 zł brutto**,
    - b) za każdą dobę powyżej 10 dni - **500,00 zł brutto**
  - 11) za zwłokę w dotrzymaniu terminu określonego w zleceniu wykonania oczyszczania ulic z piasku z wywozem zanieczyszczeń (zgodnie z w § 3 ust. 9 pkt 9),
    - a) za każdą rozpoczętą dobę opóźnienia w realizacji zlecenia – **100 zł brutto**,
    - b) za każdą dobę powyżej 10 dni - **500,00 zł brutto**.
  - 12) za niewłaściwe użytkowanie lub nieodpowiednie przechowywanie sprzętu (min. konserwacja, mycie) – w wysokości 500,00 zł brutto za każdą sztukę sprzętu,
  - 13) za brak podstawienia jakiegokolwiek sztuki kompletnie wyposażonego sprzętu na wezwanie Zamawiającego, kwotę **1 000 zł** za dobę, za każdą sztukę sprzętu
  - 14) za brak ciągłości ubezpieczenia w okresie trwania umowy i nieprzedłużenie potwierdzonej za zgodność z oryginałem polisy ubezpieczenia – w wysokości 1000,00 zł.,
  - 15) za nieprzedłożenie w wyznaczonym terminie zgodnie z § 6 ust.6 umowy o podwykonawstwo lub jej zmiany 1000,00 zł za każdy dzień opóźnienia w przedłożeniu kopii umowy o podwykonawstwo lub jej zmiany.
2. Wykonawca zapłaci Zamawiającemu karę umowną z tytułu nieuzasadnionego odstąpienia od umowy przez Wykonawcę z przyczyn niezawinionych przez Zamawiającego oraz odstąpienia od umowy przez Zamawiającego z przyczyn zawinionych przez Wykonawcę w wysokości 10 % wynagrodzenia umownego brutto określonego w § 7.
3. Zamawiający zapłaci Wykonawcy karę umowną z tytułu odstąpienia od umowy z przyczyn leżących wyłącznie po stronie Zamawiającego z zastrzeżeniem § 12 ust.1 w wysokości 10 % wartości umowy brutto.
4. Za zwłokę w zapłacie należności z faktur przysługują odsetki ustawowe.
5. Stronom przysługuje prawo dochodzenia odszkodowania przenoszącego wysokość kar umownych do wysokości rzeczywiście poniesionej szkody i utraconych korzyści.
6. Wykonawca przez podpisanie niniejszej umowy oświadcza, że wyraża zgodę na potrącenie należności z tytułu kar umownych z wynagrodzenia przysługującego Wykonawcy.

## **ODSTĄPIENIE ZAMAWIAJĄCEGO OD UMOWY**

### **§ 12.**

1. W razie zaistnienia istotnej zmiany okoliczności powodującej, że wykonanie umowy nie leży w interesie publicznym, czego nie można było przewidzieć w chwili zawarcia umowy Zamawiającemu przysługuje prawo odstąpienia od umowy. Zamawiający może odstąpić od umowy w terminie 30 dni od powzięcia wiadomości o powyższych okolicznościach. W takim przypadku Wykonawca może żądać jedynie wynagrodzenia należnego mu z tytułu wykonania części umowy.
2. Zamawiający może, oprócz innych przyczyn wskazanych w umowie, odstąpić od niniejszej umowy w sytuacji:
  - 1) świadczenia usługi przez osobę w stanie intoksykacji tj.: w stanie po użyciu alkoholu, nietrzeźwości lub pod wpływem środka odurzającego lub innej podobnie działającej substancji,
  - 2) 2-krotnego w danym sezonie niedotrzymania terminu określonego w § 3 ust. 12 ,
  - 3) 2-krotnego w danym sezonie niedotrzymania terminu określonego w § 3 ust. 13,
  - 4) Wykonawca wykonuje roboty będące przedmiotem umowy w sposób niezgodny z opisem przedmiotu zamówienia określającym przedmiot zamówienia, wskazaniami Zamawiającego lub umową.
3. Odstąpienie od umowy, o którym mowa w umowie powinno nastąpić w formie pisemnej i zawierać uzasadnienie pod rygorem nieważności takiego oświadczenia.

4. Oświadczenie o odstąpieniu od umowy musi zostać złożone w terminie do 30 dni od powzięcia przez Zamawiającego informacji o przyczynie będącej podstawą odstąpienia.
5. Odstąpienie od umowy nie zwalnia Wykonawcy z obowiązku zapłaty kar umownych.

### **INTERPRETACJA UMOWY**

#### **§ 13.**

1. W przypadku wystąpienia trudności z interpretacją umowy Zamawiający i Wykonawca będą się posilkować postanowieniami oferty i specyfikacji istotnych warunków zamówienia.
2. W sprawach nieuregulowanych w umowie zastosowanie mają powszechnie obowiązujące przepisy prawa.
3. Spory powstałe na tle realizacji niniejszej umowy będą rozstrzygane przez sąd właściwy dla siedziby Zamawiającego.
4. Wszelkie zmiany i uzupełnienia treści umowy pod rygorem nieważności muszą być dokonywane wyłącznie w formie pisemnej.

### **POSTANOWIENIA KOŃCOWE**

#### **§ 14.**

1. Umowę sporządzono w 2 egzemplarzach po 1 egzemplarzu dla każdej ze Stron.
2. Integralną część umowy stanowią załączniki:
  - 1) Formularz ofertowy,
  - 2) Formularz cenowy,
  - 3) opis przedmiotu zamówienia,
  - 4) opis przedmiotu zamówienia – prawo opcji
  - 4) specyfikacja techniczna,
  - 5) wykaz sprzętu,
  - 6) wykaz personelu,
  - 7) polisa OC.

**ZAMAWIAJĄCY**

**WYKONAWCA**

\_\_\_\_\_

\_\_\_\_\_

**przy kontrasygnacie:**

\_\_\_\_\_

## UMOWA ZDW-ZG-RDWKŁ-..../2018 (projekt)

zawarta w dniu \_\_\_\_\_ w Zielonej Górze pomiędzy **Województwem Lubuskim**, w którego imieniu działa **Zarząd Dróg Wojewódzkich z siedzibą w Zielonej Górze, Al. Niepodległości 32** zwanym dalej Zamawiającym, reprezentowanym przez:

.....  
działającego na podstawie .....

### przy kontrasygnacie

**Z-cy Dyrektora ds. Ekonomicznych – Głównego Księgowego – Elżbiety Pietraszyńskiej,**  
działającej na podstawie upoważnienia Skarbnika Województwa Lubuskiego

a .....z siedzibą w....., wpisana do .....  
.....pod numerem .....zwana dalej Wykonawcą reprezentowanym przez:  
.....

W wyniku przeprowadzonego postępowania o zamówienie publiczne w trybie przetargu nieograniczonego o wartości szacunkowej powyżej progu 221 tys. EURO (Nr sprawy: ZDW-ZG-WZA-3310-64/2018) zgodnie z przepisami ustawy Prawo zamówień publicznych (tekst jednolity: Dz.U. 2017, poz. 1579 ze zm.), strony zawierają umowę o następującej treści:

### PRZEDMIOT UMOWY

#### § 1.

1. Zamawiający zleca, a Wykonawca zobowiązuje się wykonać następujące usługi:

**„Zimowe utrzymanie dróg wojewódzkich administrowanych przez Zarząd Dróg Wojewódzkich w Zielonej Górze w sezonie 2018/2019; 2019/2020; 2020/2021 na terenie Rejonu Dróg Wojewódzkich w Kłodawie  
Zadanie nr 1 – Obwód Drogowy Drezdenko  
Zadanie nr 2 – Obwód Drogowy Ośno Lubuskie  
Zadanie nr 3 – Obwód Drogowy Sulęcín”**

**Dotyczy: Zadanie nr 3 – Obwód Drogowy Sulęcín**

2. Szczegółowy zakres usług został opisany w formularzu cenowym, ST i opisie przedmiotu zamówienia stanowiących załącznik do umowy.
3. Zakres rzeczowy przedmiotu umowy składa się z zamówienia podstawowego oraz z zamówienia objętego prawem opcji o którym mowa w ust. 4.
4. Zamawiający przewiduje skorzystanie w trakcie realizacji zamówienia z prawa opcji, o którym mowa w art. 34 ust. 5 ustawy Pzp. Prawo opcji dotyczy każdego z zadań.
  - 1) Zakres rzeczowy zamówienia podstawowego został określony w Opisie przedmiotu zamówienia w Rozdziale III SIWZ (odrębnie dla każdego z zadań).  
Korzystając z prawa opcji Zamawiający dopuszcza możliwość zwiększenia zakresu zamówienia podstawowego o dodatkowe ilości usług (prac), dla których maksymalną wielkość (ilość) w ramach prawa opcji określono w Opisie przedmiotu zamówienia - prawo opcji w Rozdziale III SIWZ, odrębnie dla każdego z zadań.
  - 2) Miejscem realizacji usług objętych prawem opcji będzie:  
- dla zadania nr 4 – OD Sulęcín
  - 3) Zamawiający przewiduje możliwość skorzystania z prawa opcji w następujących sytuacjach:  
- w przypadku wystąpienia okoliczności wynikających z przesłanek gospodarczych, warunków pogodowych, stwierdzonych w trakcie realizacji zamówienia,  
- w przypadku wystąpienia zwiększonych potrzeb Zamawiającego na usługi (prace) wskazane przedmiotowo w opisie przedmiotu zamówienia prawo opcji w Rozdziale III SIWZ, w ilościach nie

przekraczających wielkości podanych w tym załączniku oraz pod warunkiem posiadania środków finansowych umożliwiających sfinansowanie tej części zamówienia.

Przesłankami skorzystania z prawa opcji są w szczególności:

- konieczność zwalczania śliskości zimowej, odpłuzania lub pełnienia dyżuru, dobowej gotowości sprzętu, których ilości Zamawiający nie był w stanie przewidzieć na etapie planowania zakresu zamówienia „podstawowego”,
- konieczność odśnieżania i posypywania ciągów pieszych i ścieżek rowerowych, których ilości Zamawiający nie był w stanie przewidzieć na etapie planowania zakresu zamówienia „podstawowego”,
- konieczność wykonania prac mających na celu zwiększenie poziomu bezpieczeństwa ruchu drogowego,
- ujawnienie przez Zamawiającego błędów w opisie przedmiotu zamówienia.

4) Usługi objęte prawem opcji będą realizowane w terminie realizacji umowy, tj. do dnia 10.05.2021r.

5) Warunkiem uruchomienia zamówienia objętego opcją jest złożenie przez Zamawiającego pisemnego oświadczenia woli w przedmiocie skorzystania z prawa opcji w określonym przez niego zakresie (np. wystawienie pisemnego zlecenia na zakres prac objętych opcją), przy czym Wykonawca jest obowiązany do jego wykonania.

Opcja ma charakter fakultatywny, co oznacza, iż w razie nieskorzystania przez Zamawiającego z prawa opcji, Wykonawcy nie przysługuje roszczenie o wykonanie tego zakresu zamówienia.

Brak złożenia przez Zamawiającego oświadczenia wyraźnie wyrażającego jego wolę w tym zakresie, powoduje, że Wykonawca zwolniony jest z wykonania zamówienia opcjonalnego.

6) Wynagrodzenie Wykonawcy za usługi zlecone w ramach opcji będzie liczone wg stawek jednostkowych wskazanych w ofercie w formularzu cenowym dla zamówienia podstawowego (analogicznie dla poszczególnych zakresów prac wskazanych w opisie przedmiotu zamówienia - prawo opcji) oraz rzeczywistych ilości usług zrealizowanych w ramach opcji.

## **TERMIN REALIZACJI UMOWY**

### **§ 2.**

1. Termin realizacji przedmiotu umowy: **od 01.10.2018 r. do 10.05.2021 r.**

2. Harmonogram prac utrzymaniowych w trzech sezonach zimowych.

**01.11.2018r. – 15.04.2019r. I sezon zimowy**

**01.11.2019r. – 15.04.2020r. II sezon zimowy**

**01.11.2020r. - 15.04.2021r. III sezon zimowy**

3. Harmonogram dobowej gotowości sprzętu (24 godz.) w przypadku nie prowadzenia akcji zud:

**15.11.2018r. – 15.03.2019r. I sezon zimowy**

**15.11.2019r. – 15.03.2020r. II sezon zimowy**

**15.11.2020r. - 15.03.2021r. III sezon zimowy**

4. Usługi wymienione w § 2 ust. 2 będą realizowane przez Wykonawcę na podstawie zlecenia (pisemnie fax/e-mail lub telefonicznie) Zamawiającego.

## **OBOWIĄZKI WYKONAWCY**

### **§ 3.**

1. Wykonawca zobowiązany jest do zatrudnienia w trakcie realizacji zamówienia, na podstawie umowy o pracę w rozumieniu przepisu art. 22 § 1 ustawy z dnia 26 czerwca 1974 r. - Kodeks pracy, osoby wykonujące czynności wskazane w formularzu cenowym, które umożliwią wykonanie umowy zgodnie z jej przedmiotem oraz treścią.

2. Wymóg zatrudnienia na podstawie umowy o pracę nie dotyczy wykonawców prowadzących działalność gospodarczą na podstawie wpisu do CEIDG oraz wykonujących osobiście i samodzielnie czynności powierzone im w zakresie realizacji przedmiotu zamówienia.

3. Obowiązek określony w ust. 1 i 2 ma zastosowanie także do podwykonawców oraz dalszych podwykonawców. Wykonawca ma obowiązek zawrzeć w umowie z podwykonawcą obowiązek zatrudnienia przez podwykonawcę i dalszych podwykonawców osób, o których mowa w pkt.1, na umowę o pracę.

4. Po podpisaniu umowy, najpóźniej w dniu rozpoczęcia realizacji umowy, wykonawca lub podwykonawca zobowiązany jest przedłożyć oświadczenie pod rygorem odpowiedzialności karnej (art. 271 kk) o spełnieniu obowiązku, o którym mowa w ust. 1.
5. W trakcie realizacji zamówienia zamawiający uprawniony jest do wykonywania czynności kontrolnych wobec wykonawcy odnośnie spełniania przez wykonawcę lub podwykonawcę wymogu zatrudnienia na podstawie umowy o pracę osób wykonujących wskazane w ust.1 czynności. Zamawiający uprawniony jest w szczególności do:
  - 1) żądania oświadczeń i dokumentów w zakresie potwierdzenia spełniania ww. wymogów i dokonywania ich oceny,
  - 2) żądania wyjaśnień w przypadku wątpliwości w zakresie potwierdzenia spełniania ww. wymogów,
  - 3) przeprowadzania kontroli na miejscu wykonywania świadczenia.
6. W trakcie realizacji zamówienia na każde wezwanie zamawiającego w wyznaczonym w tym wezwaniu terminie, wykonawca przedłoży zamawiającemu wskazane poniżej dowody w celu potwierdzenia spełnienia wymogu zatrudnienia na podstawie umowy o pracę przez wykonawcę lub podwykonawcę osób wykonujących wskazane w ust. 1 czynności w trakcie realizacji zamówienia:
  - 1) oświadczenie wykonawcy lub podwykonawcy o zatrudnieniu na podstawie umowy o pracę osób wykonujących czynności, których dotyczy wezwanie zamawiającego. Oświadczenie to powinno zawierać w szczególności: dokładne określenie podmiotu składającego oświadczenie, datę złożenia oświadczenia, wskazanie, że objęte wezwaniem czynności wykonują osoby zatrudnione na podstawie umowy o pracę wraz ze wskazaniem liczby tych osób, imion i nazwisk tych osób, rodzaju umowy o pracę i wymiaru etatu oraz podpis osoby uprawnionej do złożenia oświadczenia w imieniu wykonawcy lub podwykonawcy;
  - 2) poświadczoną za zgodność z oryginałem odpowiednio przez wykonawcę lub podwykonawcę kopię umowy/umów o pracę osób wykonujących w trakcie realizacji zamówienia czynności, których dotyczy ww. oświadczenie wykonawcy lub podwykonawcy (wraz z dokumentem regulującym zakres obowiązków, jeżeli został sporządzony).

Kopia umowy/umów powinna zostać zanonimizowana w sposób zapewniający ochronę danych osobowych pracowników, zgodnie z przepisami ustawy z dnia 29 sierpnia 1997 r. o *ochronie danych osobowych* (tj. w szczególności bez adresów, nr PESEL pracowników). Imię i nazwisko pracownika nie podlega anonimizacji. Informacje takie jak: data zawarcia umowy, rodzaj umowy o pracę i wymiar etatu powinny być możliwe do zidentyfikowania;

  - 3) zaświadczenie właściwego oddziału ZUS, potwierdzające opłacanie przez wykonawcę lub podwykonawcę składek na ubezpieczenia społeczne i zdrowotne z tytułu zatrudnienia na podstawie umów o pracę za ostatni okres rozliczeniowy;
  - 4) poświadczoną za zgodność z oryginałem odpowiednio przez wykonawcę lub podwykonawcę kopię dowodu potwierdzającego zgłoszenie pracownika przez pracodawcę do ubezpieczeń, zanonimizowaną w sposób zapewniający ochronę danych osobowych pracowników, zgodnie z przepisami ustawy z dnia 29 sierpnia 1997 r. o *ochronie danych osobowych*. Imię i nazwisko pracownika nie podlega anonimizacji;
7. Za każde stwierdzone niedopełnienie wymogu o którym mowa w ust. 1, wykonawca zapłaci Zamawiającemu karę umowną w wysokości kwoty minimalnego wynagrodzenia za pracę, ustalonego na podstawie przepisów o minimalnym wynagrodzeniu za pracę (obowiązujących w chwili stwierdzenia przez Zamawiającego niedopełnienia przez wykonawcę lub podwykonawcę wymogu o którym mowa w pkt 1 - za każdą osobę wobec której nie dopełniono obowiązku zatrudnienia na umowę o pracę).
8. W przypadku uzasadnionych wątpliwości co do przestrzegania prawa pracy przez wykonawcę lub podwykonawcę, zamawiający może zwrócić się o przeprowadzenie kontroli przez Państwową Inspekcję Pracy.
9. **Wykonawca** zobowiązany jest do zimowego utrzymania dróg wojewódzkich na terenie Rejonu Dróg Wojewódzkich w Kłodawie - Obwodzie Drogowym Sulęcín, polegającego na:
  - 1) **Pracy nośnika wraz z piaskarko-solarką i pługiem\* tj.:**
    - odśnieżanie jezdni na całej jej szerokości łącznie z poboczem drogi, tj. do linii pacholeków hektometrowych, w przypadku jezdni o szer. 3,5 - 4,0 m łącznie z poboczem, tj. części drogi przyległej

do jezdni, która przeznaczona jest do ruchu pieszych bądź pojazdów. Odcinki do odśnieżania każdorazowo wskazuje Zamawiający.

- zwalczanie śliskości w standardach oraz wg zaleceń Zamawiającego:

- posypywanie jezdni na całej jej szerokości. Odcinki do posypywania każdorazowo wskazuje Zamawiający.

**2) Dyżurze uzbrojonego nośnika na bazie Obwodu Drogowego\* tj.:**

- podstawienie sprzętu na bazę Zamawiającego, w celu pełnienia dyspozycji sprzętu do odśnieżania i zwalczania śliskości w czasie trzech sezonów zimowych na zlecenie (pisemne (fax/ e-mail) / telefoniczne) w terminie określonym przez Zamawiającego.

*\* do dyżuru i pracy sprzętu przy zimowym utrzymaniu dróg Zamawiający powołuje sprzęt w ilości stosownej do przewidywanych warunków atmosferycznych.*

**3) Pracy sprzętu ciężkiego (ładowarka, koparko-ładowarka, równiarka, ciągnik rolniczy) tj.:**

- usuwanie i rozpychanie zasp śnieżnych, których nie można usunąć sprzętem odśnieżnym podstawowym, powstałych przy intensywnych opadach śniegu,

- poszerzanie odśnieżanych odcinków dróg,

- usuwanie naboju śnieżnego, czyli nieusuniętej zlodowaciałej lub ubitej warstwy śniegu o znacznej grubości, powstałego po intensywnych opadach śniegu,

- załadunek materiału na sprzęt,

- przyzbowanie lub podgarnianie materiału do zud,

**4) Dyżurze ładowarki na bazie Obwodu drogowego tj.:**

- podstawienie ładowarki na bazę Zamawiającego, w celu pełnienia dyspozycji sprzętu w czasie trzech sezonów zimowych na zlecenie (pisemne (fax/ e-mail) / telefoniczne) w terminie określonym przez Zamawiającego.

**5) Odśnieżaniu i posypywaniu materiałami uszarniającymi ciągów pieszych /ścieżek rowerowych tj.:**

- pracami objęta jest całość chodników nie przylegających do posesji oraz chodniki oddzielone od posesji pasami zieleni. Zimowe utrzymanie chodników należy prowadzić wg wskazań Kierownika RDW lub osoby przez niego upoważnionej. Zamawiający zastrzega sobie prawo do wskazania pojedynczych odcinków do posypania bądź odśnieżania i posypania.

**6) Wywozie śniegu wg wskazań Zamawiającego tj.:**

- załadunek śniegu,

- wywóz śniegu.

**7) Drobnych pracach przy sprzęcie w trakcie i po sezonie zimowym.**

**8) Dobowej gotowości sprzętu (24 godz. – liczona od godz. 00:00 w nocy do godz. 24:00 dnia następnego) w przypadku nie prowadzenia akcji zud tj.:**

- dobowa gotowość sprzętu (nośniki 100% + ładowacz 2 szt.) potrzebnego do wykonania prac zud objętego zamówieniem w terminie umownym wg harmonogramu prac zud, tj: od 15 listopada do 15 marca każdego roku.

Dobowa gotowość sprzętu trwająca 24 godz./doba rozliczana tylko w przypadku nie prowadzenia akcji zud, tj.: usługa przerwana jest z chwilą powołania przez Zamawiającego dyżuru, bądź pracy sprzętu.

**9) Oczyszczaniu ulic z piasku z wywozem zanieczyszczeń tj.:**

- zebranie piasku z jezdni przy krawężnikach wraz z wywozem (na szerokość 1 m od krawężnika) oraz w obrębie oznakowania P-21 (wyspy). W/w należy wliczyć w cenę jednostkową usługi pracy sprzętu, tj: praca nośnika wraz z piaskarko-solarką i pługiem i nie należy jej ujmować w rozliczeniu finansowym za wykonane prace.

**10) dysponowania osobą dyżurującą (tj. dyspozytorem) – osoba ta odpowiadać będzie za koordynowanie zimowego utrzymania dróg ze strony Wykonawcy.**

**10. Wykonawca** odpowiedzialny jest za jakość wykonywania prac oraz za zgodność z specyfikacją techniczną i opisem przedmiotu zamówienia.

**11.** Zamawiający wymaga, aby zimowe utrzymanie dróg wykonywane było w całości przez jednostki wyposażone w urządzenia GPS (dot. nośniki, piaskarko-solarki, pługi), szczególnie określa specyfikacja techniczna.

12. Zamawiający wymaga, aby czas reakcji Wykonawcy od zgłoszenia konieczności podstawienia sprzętu na bazę Obwodu Drogowego w celu podjęcia prac związanych z zimowym utrzymaniem dróg nie była dłuższy niż ..... godz. (zgodnie z oferta Wykonawcy)
13. Na wypadek awarii sprzętu (nośnik, ładowarka, sprzęt ciężki) Wykonawca zobowiązany jest w określonym czasie .....godz. **(zgodnie z ofertą Wykonawcy)** podstawić do pracy sprzęt zastępczy o takich samych parametrach.
14. Zamawiający zapewnia całość materiału do prac objętych umową.
15. Zamawiający zapewnia sprawny (po przeglądzie i naprawie) sprzęt do odśnieżania i zwalczania śliskości zimowej który przekazuje protokolarnie do dyspozycji Wykonawcy każdorazowo przed sezonem zimowym.

## **OŚWIADCZENIE WYKONAWCY**

### **§ 4.**

1. Wykonawca oświadcza, że przejmuje na siebie odpowiedzialność za szkody powstałe w majątku osób trzecich w związku z realizacją przedmiotu umowy.
2. Wykonawca posiada w okresie obowiązywania umowy ważną polisę nr ..... zawartą w ..... potwierdzającą, że Wykonawca jest ubezpieczony od odpowiedzialności cywilnej (kontraktowej) obejmującej szkody wyrządzone Zamawiającemu i osobom trzecim w związku z wykonywaniem niniejszej umowy na sumę ubezpieczenia nie mniejszą niż **232 000,00 zł**. Polisa potwierdzająca ww. ubezpieczenie stanowi załącznik niniejszej umowy.
3. Wykonawca zobowiązany jest do zapewnienia ciągłości ubezpieczenia w okresie trwania umowy. W przypadku zakończenia okresu obowiązywania polisy, Wykonawca ma obowiązek przedstawić Zamawiającemu potwierdzoną za zgodność z oryginałem prolongatę ubezpieczenia. W przypadku nieprzekazania prolongaty polisy, o której mowa w zdaniu poprzedzającym, lub w przypadku nieodnowienia polisy, zamawiający może według swojego wyboru odstąpić od umowy albo ubezpieczyć Wykonawcę na jego koszt. Koszty poniesione na ubezpieczenie Wykonawcy Zamawiający potrąci z wynagrodzenia Wykonawcy. Odstąpienie od umowy z przyczyn, o których mowa w niniejszym ustępie stanowi odstąpienie z przyczyn leżących po stronie Wykonawcy.

## **PRZEDSTAWICIELE STRON**

### **§ 5.**

1. Wyznacza się przedstawicieli Zamawiającego do koordynowania zud w osobach:
  - 1) p. **Monika Antczak – Kierownik Rejonu Dróg Wojewódzkich Kłodawa** Tel. 663-550-321
  - 2) p. **Janusz Kucharski – Kierownik Obwodu Drogowego Sulęcín** Tel. 663-550-327
2. Przedstawiciele Zamawiającego uprawnieni są do wydawania Wykonawcy poleceń związanych z zapewnieniem prawidłowego oraz zgodnego z umową wykonania przedmiotu umowy.
3. Przedstawicielem Wykonawcy będzie: .....- tel.....
4. O każdej zmianie osób, o których mowa w ust. 3 Wykonawca zobowiązany jest powiadomić na piśmie Zamawiającego na 5 dni przed dokonaniem zmiany i uzyskać pisemną akceptację Zamawiającego.
5. Zmiana osób wskazanych do reprezentowania Zamawiającego i Wykonawcy nie jest traktowana jako zmiana umowy i nie wymaga sporządzenia aneksu, jedynie pisemnego powiadomienia stron.

## **PODWYKONAWCY**

### **§ 6.**

1. Wykonawca może powierzyć wykonanie części przedmiotu umowy podwykonawcom za pisemną zgodą Zamawiającego.
2. Zamawiający zastrzega obowiązek osobistego wykonania przez Wykonawcę następujących części zamówienia:
  - 1) nie dotyczy
3. Zamawiający dopuszcza możliwość zmiany podwykonawcy, o którym mowa w ust.1.

4. Do zmiany podwykonawcy stosuje się postanowienia ust.1 z zastrzeżeniem ust.5.
5. Zmiana podwykonawcy w sytuacji, gdy Wykonawca polegał na jego wiedzy i doświadczeniu wykazując spełnianie warunków udziału w postępowaniu musi być uzasadniona na piśmie przez Wykonawcę i wymaga pisemnej akceptacji Zamawiającego. Zamawiający zaakceptuje taką zmianę w terminie 14 dni od daty przedłożenia propozycji, wyłącznie wtedy, gdy nowo wskazany podwykonawca będzie spełniał warunki postawione przez Zamawiającego na etapie postępowania o zamówienie publiczne.
6. Wykonawca w terminie 7 dni od zawarcia umowy z podwykonawcą przedkłada Zamawiającemu kopię tej umowy poświadczoną za zgodność z oryginałem.
7. W przypadku powierzenia przez Wykonawcę realizacji usługi podwykonawcy, Wykonawca jest zobowiązany do dokonania we własnym zakresie zapłaty wynagrodzenia należnego podwykonawcy z zachowaniem terminów płatności określonych w umowie z podwykonawcą.

## WYNAGRODZENIE

### § 7.

1. Umowną wartość wynagrodzenia ustala się według zasad określonych w formularzu cenowym na kwotę netto ..... zł  
(słownie: ..... zł netto)  
a z podatkiem VAT .....% tj. .... zł  
kwota brutto ..... zł  
(słownie: ..... brutto).
2. Wynagrodzenie określone w ust. 1 odpowiada zakresowi usług przedstawionemu w formularzu cenowym, które było zamieszczone w SIWZ i jest tzw. wynagrodzeniem kosztorysowym.
3. Rozliczenie będzie się odbywało na podstawie załączonych kart pracy wraz z rozliczeniem finansowym (wzór zgodnie z załącznikami do ST) zgodnie z § 9 poniżej.
4. Wartość wykonywanych w tym okresie usług będzie obliczana jako iloczyn ceny jednostkowej z formularza cenowego i ilości wykonanych w tym okresie usług z kart pracy.
5. Wykonawca oświadcza, że przyjmie do realizacji usługi ujęte w Opisie przedmiotu zamówienia objęte prawem opcji, stanowiącym zał. nr 4 do umowy, na zasadach określonych w § 1 ust. 4 umowy.
6. Podstawą rozliczeń między stronami będą rzeczywiste ilości zleconych i wykonanych usług, obmierzone i wykazane w karcie pracy oraz ceny jednostkowe netto za te czynności zawarte w ofercie, a należny podatek VAT naliczony zostanie do ceny netto w fakturze według stawki zgodnej z obowiązującym prawem w dniu wystawienia faktury.
7. Zamawiający zastrzega sobie prawo do zmniejszenia zakresu ilościowego i wartości wynagrodzenia w zależności od posiadanych środków finansowych. Wykonawcy nie przysługują w związku z powyższym żadne roszczenia, w tym odszkodowawcze.
8. Wartość wynagrodzenia Wykonawcy z tytułu realizacji niniejszej umowy określona w ust. 1 niniejszego paragrafu uwzględnia wszystkie koszty związane z wykonaniem przedmiotu umowy.

## WIERZYTELNOŚCI

### § 8.

1. Wykonawca nie może dokonać zastawienia lub przeniesienia, w szczególności: cesji, przekazu, sprzedaży; jakiegokolwiek wierzytelności wynikającej z umowy lub jej części, jak również korzyści wynikającej z umowy lub udziału w niej na osoby trzecie bez uprzedniej, pisemnej zgody Zamawiającego.
2. W przypadku Wykonawcy będącego konsorcjum, z wnioskiem do Zamawiającego o wyrażenie zgody na dokonanie czynności, o której mowa w ust. 1, występuje podmiot reprezentujący wszystkich członków konsorcjum, zgodnie z posiadany pełnomocnictwem.
3. Zamawiający nie wyrazi zgody na dokonanie czynności określonej w ust. 1 dopóki Wykonawca nie przedstawi dowodu zaspokojenia roszczeń wszystkich podwykonawców, których wynagrodzenie byłoby regulowane ze środków objętych wierzytelnością będącą przedmiotem czynności przedstawionej do akceptacji.



4. Cesja, przelew lub czynność wywołująca podobne skutki, dokonane bez pisemnej zgody Zamawiającego, są względem Zamawiającego bezskuteczne.

## ROZLICZANIE FAKTUR

### § 9.

1. Rozliczenie przedmiotu umowy zostanie dokonane **fakturami częściowymi** na podstawie załączonej karty pracy i szczegółowego rozliczenia finansowego. Karty będą zawierały wielkości rzeczywiste wykonanych usług (rg/doba//m<sup>2</sup>/m<sup>3</sup>) oraz potwierdzenie wykonania usług przez osoby wyznaczone przez Zamawiającego w § 5 umowy.
2. Zamawiający ma obowiązek zapłaty faktury **w terminie 30 dni** kalendarzowych licząc od daty doręczenia jej Zamawiającemu przez Wykonawcę. Terminem płatności faktury jest data obciążenia rachunku Zamawiającego.
3. Zamawiający zastrzega, że termin zapłaty przez Zamawiającego wymagalnego wynagrodzenia wobec Wykonawcy nie może być krótszy niż termin zapłaty wymagalnego wynagrodzenia Wykonawcy wobec podwykonawcy/dalszego podwykonawcy
4. Do faktury Wykonawca dołącza podpisany przez strony komplet dokumentów rozliczeniowych (karta pracy, rozliczenie finansowe).
5. Wynagrodzenie zostanie przekazane na konto bankowe Wykonawcy:

.....  
6. Zmiana rachunku bankowego Wykonawcy wymaga aneksu pisemnego do umowy.

7. Za zwłokę w zapłacie należności z faktur przysługują odsetki ustawowe.

8. Faktury VAT będą wystawiane na:

Województwo Lubuskie, ul. Podgórna 7, 65-057 Zielona Góra, NIP: 973-05-90-332.

Zarząd Dróg Wojewódzkich w Zielonej Górze, al. Niepodległości 32,

65 - 042 Zielona Góra

9. Adres, na który należy przysłać faktury VAT :

Zarząd Dróg Wojewódzkich w Zielonej Górze, al. Niepodległości 32

65-042 Zielona Góra.

## WARUNKI ZMIANY UMOWY

### § 10.

1. Zakazuje się istotnych zmian postanowień zawartej umowy w stosunku do treści oferty, na podstawie której dokonano wyboru wykonawcy, z zastrzeżeniem postanowień niniejszej umowy, w szczególności ust. 2 poniżej
2. Zamawiający dopuszcza zmiany postanowień zawartej umowy w następujących przypadkach:
  - 1) Okoliczności powodujące możliwość zmiany umowy (np. zmiana wynagrodzenia, zakresu, sposobu realizacji itp.):
    - a) siła wyższa uniemożliwiająca wykonanie przedmiotu umowy zgodnie z SIWZ; Przez siłę wyższą rozumie się każde zdarzenie zewnętrzne, które było nie do przewidzenia przez Strony umowy, któremu nie można było zapobiec i która ma wpływ na jej realizację.
    - b) zmiany powszechnie obowiązujących przepisów prawnych w zakresie mającym wpływ na realizację przedmiotu zamówienia lub świadczenia stron;
    - c) Zamawiający dopuszcza zmianę podwykonawców – podmiotów trzecich na zasobach, których Wykonawca opierał się wykazując spełnienie warunków udziału w postępowaniu, pod warunkiem, że kolejny podwykonawca – podmiot trzeci wykaże, spełnianie warunków w zakresie wymaganym przez Zamawiającego na etapie postępowania o zamówienie publiczne;
    - d) zmiana zakresu usług / ilości realizowanego przez podwykonawców;
    - e) zmiany danych związanych z obsługą administracyjno-organizacyjną umowy,
    - f) zmiany danych rejestrowych,
    - g) zmiany będące następstwem sukcesji uniwersalnej z mocy prawa po jednej ze stron umowy,

- h) zmiany numeru rachunku Wykonawcy,
  - i) zmiany teleadresowe Stron umowy określonych w umowie;
- 2) w przypadku zmiany:
- a) obowiązującej stawki VAT w zakresie wysokości tego podatku;
  - b) wysokości minimalnego wynagrodzenia za pracę ustalonego na podstawie art. 2 ust. 3-5 ustawy z dnia 10 października 2002 r. o minimalnym wynagrodzeniu za pracę,
  - c) zasad podlegania ubezpieczeniom społecznym lub ubezpieczeniu zdrowotnemu lub wysokości stawki składki na ubezpieczenia społeczne lub zdrowotne kwota wynagrodzenia określona w §7 ust. 1 dotycząca niewykonanej części zamówienia, zostanie przez Zamawiającego zwaloryzowana z uwzględnieniem zmian wymienionych w §10, ust. 2, pkt. 2 lit. a-c, jeżeli zmiany powyższe będą miały wpływ na koszty wykonania zamówienia przez Wykonawcę.
- Wynagrodzenie zostanie zwaloryzowane na pisemny wniosek Wykonawcy, który należy złożyć Zamawiającemu w terminie 30 dni od zaistnienia przynajmniej jednej ze zmian wymienionych w §10, ust. 2, pkt. 2 lit. a-c). Ciężar udowodnienia wpływu ww. zmian na koszty wykonania zamówienia leży po stronie Wykonawcy. Waloryzacja wynagrodzenia dokonana będzie w formie aneksu do niniejszej umowy;
3. Zakres świadczenia wykonawcy wynikający z umowy jest tożsamy z jego zobowiązaniem zawartym w ofercie.
4. Umowa jest nieważna w części wykraczającej poza określenie przedmiotu zamówienia zawarte w specyfikacji istotnych warunków zamówienia.

## KARY UMOWNE

### § 11.

1. Wykonawca zapłaci Zamawiającemu kary umowne bez względu na wysokość poniesionej szkody:
- 1) za zwłokę w dotrzymaniu terminu określonego w § 3 ust. 12 niniejszej umowy - w wysokości 500,00 zł brutto za każdą sztukę sprzętu za przekroczenie terminu .....**godzinnego**, za każdą godzinę spóźnienia w realizacji przedmiotu zlecenia (tj. podstawienia sprzętu na bazę obwodu drogowego w celu podjęcia prac związanych z zud),
  - 2) za zwłokę w dotrzymaniu terminu określonego w § 3 ust. 13 niniejszej umowy - w wysokości 500,00 zł brutto za każdą sztukę sprzętu za przekroczenie terminu .....**godzinnego**, za każdą godzinę spóźnienia w realizacji przedmiotu zlecenia (tj. podstawieniu do pracy sprzętu zastępczego),
  - 3) za zwłokę w podstawieniu sprzętu na bazę Zamawiającego zgodnie z § 3 ust. 9 pkt 2, 4 w celu pełnienia dyspozycji sprzętu w wysokości 500,00 zł brutto za każdą sztukę sprzętu – za każdą godzinę spóźnienia w realizacji przedmiotu zlecenia,
  - 4) za brak możliwości pełnego korzystania przez Zamawiającego z systemu monitoringu GPS po przekroczeniu maksymalnego czasu 7 dni kalendarzowych na przywrócenie sprawności urządzenia w wysokości jak niżej:
    - a) za każdą rozpoczętą dobę pracy (licząc od 8 doby) – **100,00 zł brutto** za każdą sztukę sprzętu,
    - b) powyżej 10 dni pracy - **500,00 zł brutto** za każdą sztukę sprzętu,
  - 5) za brak jakiegokolwiek sztuki kompletnie wyposażonego sprzętu w stosunku do ilości wynikającej z opisu przedmiotu zamówienia oraz Specyfikacji Technicznej, kwotę **1 000 zł** za dobę, za każdą sztukę sprzętu,
  - 6) za brak montażu pługów (płyt czołowych) w terminie określonym przez Zamawiającego w wysokości jak niżej:
    - a) za każdą rozpoczętą dobę opóźnienia – **100 zł brutto** za każdą sztukę sprzętu,
    - b) za każdą dobę powyżej 10 dni - **500,00 zł brutto** za każdą sztukę sprzętu,
  - 7) za brak montażu solarko piaskarek, w terminie określonym przez Zamawiającego w wysokości jak niżej:
    - a) za każdą rozpoczętą dobę opóźnienia – **100 zł brutto** za każdą sztukę sprzętu,
    - b) za każdą dobę powyżej 10 dni - **500,00 zł brutto** za każdą sztukę sprzętu,
  - 8) za brak montażu urządzeń GPS w terminie określonym przez Zamawiającego w wysokości jak niżej:
    - a) za każdą rozpoczętą dobę opóźnienia – **100 zł brutto** za każdą sztukę sprzętu,

- b) za każdą dobę powyżej 10 dni - **500,00 zł brutto** za każdą sztukę sprzętu,
  - 9) za brak odbioru i akceptacji zainstalowanych na jednostkach urządzeń GPS od dostawcy systemu GPS w terminie określonym przez Zamawiającego w wysokości jak niżej:
    - a) za każdą rozpoczętą dobę opóźnienia – **100 zł brutto** za każdą sztukę sprzętu,
    - b) za każdą dobę powyżej 10 dni - **500,00 zł brutto** za każdą sztukę sprzętu,
  - 10) za pracę sprzętem zastępczym bez elektronicznego systemu monitoringu urządzeń GPS powyżej 7 dni (maksymalny czas reakcji serwisowej **7 dni**) w wysokości jak niżej:
    - a) za każdą rozpoczętą dobę pracy (licząc od 8 doby) – **100 zł brutto**,
    - b) za każdą dobę powyżej 10 dni - **500,00 zł brutto**
  - 11) za zwłokę w dotrzymaniu terminu określonego w zleceniu wykonania oczyszczania ulic z piasku z wywozem zanieczyszczeń (zgodnie z w § 3 ust. 9 pkt 9),
    - a) za każdą rozpoczętą dobę opóźnienia w realizacji zlecenia – **100 zł brutto**,
    - b) za każdą dobę powyżej 10 dni - **500,00 zł brutto**.
  - 12) za niewłaściwe użytkowanie lub nieodpowiednie przechowywanie sprzętu (min. konserwacja, mycie) – w wysokości 500,00 zł brutto za każdą sztukę sprzętu,
  - 13) za brak podstawienia jakiegokolwiek sztuki kompletnie wyposażonego sprzętu na wezwanie Zamawiającego, kwotę **1 000 zł** za dobę, za każdą sztukę sprzętu
  - 14) za brak ciągłości ubezpieczenia w okresie trwania umowy i nieprzedłużenie potwierdzonej za zgodność z oryginałem polisy ubezpieczenia – w wysokości 1000,00 zł.,
  - 15) za nieprzedłożenie w wyznaczonym terminie zgodnie z § 6 ust.6 umowy o podwykonawstwo lub jej zmiany 1000,00 zł za każdy dzień opóźnienia w przedłożeniu kopii umowy o podwykonawstwo lub jej zmiany.
2. Wykonawca zapłaci Zamawiającemu karę umowną z tytułu nieuzasadnionego odstąpienia od umowy przez Wykonawcę z przyczyn niezawinionych przez Zamawiającego oraz odstąpienia od umowy przez Zamawiającego z przyczyn zawinionych przez Wykonawcę w wysokości 10 % wynagrodzenia umownego brutto określonego w § 7.
3. Zamawiający zapłaci Wykonawcy karę umowną z tytułu odstąpienia od umowy z przyczyn leżących wyłącznie po stronie Zamawiającego z zastrzeżeniem § 12 ust.1 w wysokości 10 % wartości umowy brutto.
4. Za zwłokę w zapłacie należności z faktur przysługują odsetki ustawowe.
5. Stronom przysługuje prawo dochodzenia odszkodowania przenoszącego wysokość kar umownych do wysokości rzeczywiście poniesionej szkody i utraconych korzyści.
6. Wykonawca przez podpisanie niniejszej umowy oświadcza, że wyraża zgodę na potrącenie należności z tytułu kar umownych z wynagrodzenia przysługującego Wykonawcy.

## **ODSTĄPIENIE ZAMAWIAJĄCEGO OD UMOWY**

### **§ 12.**

1. W razie zaistnienia istotnej zmiany okoliczności powodującej, że wykonanie umowy nie leży w interesie publicznym, czego nie można było przewidzieć w chwili zawarcia umowy Zamawiającemu przysługuje prawo odstąpienia od umowy. Zamawiający może odstąpić od umowy w terminie 30 dni od powzięcia wiadomości o powyższych okolicznościach. W takim przypadku Wykonawca może żądać jedynie wynagrodzenia należnego mu z tytułu wykonania części umowy.
2. Zamawiający może, oprócz innych przyczyn wskazanych w umowie, odstąpić od niniejszej umowy w sytuacji:
  - 1) świadczenia usługi przez osobę w stanie intoksykacji tj.: w stanie po użyciu alkoholu, nietrzeźwości lub pod wpływem środka odurzającego lub innej podobnie działającej substancji,
  - 2) 2-krotnego w danym sezonie niedotrzymania terminu określonego w § 3 ust. 12 ,
  - 3) 2-krotnego w danym sezonie niedotrzymania terminu określonego w § 3 ust. 13,
  - 4) Wykonawca wykonuje roboty będące przedmiotem umowy w sposób niezgodny z opisem przedmiotu zamówienia określającym przedmiot zamówienia, wskazaniami Zamawiającego lub umową.

3. Odstąpienie od umowy, o którym mowa w umowie powinno nastąpić w formie pisemnej i zawierać uzasadnienie pod rygorem nieważności takiego oświadczenia.
4. Oświadczenie o odstąpieniu od umowy musi zostać złożone w terminie do 30 dni od powzięcia przez Zamawiającego informacji o przyczynie będącej podstawą odstąpienia.
5. Odstąpienie od umowy nie zwalnia Wykonawcy z obowiązku zapłaty kar umownych.

### **INTERPRETACJA UMOWY**

#### **§ 13.**

1. W przypadku wystąpienia trudności z interpretacją umowy Zamawiający i Wykonawca będą się posilkować postanowieniami oferty i specyfikacji istotnych warunków zamówienia.
2. W sprawach nieuregulowanych w umowie zastosowanie mają powszechnie obowiązujące przepisy prawa.
3. Spory powstałe na tle realizacji niniejszej umowy będą rozstrzygane przez sąd właściwy dla siedziby Zamawiającego.
4. Wszelkie zmiany i uzupełnienia treści umowy pod rygorem nieważności muszą być dokonywane wyłącznie w formie pisemnej.

### **POSTANOWIENIA KOŃCOWE**

#### **§ 14.**

1. Umowę sporządzono w 2 egzemplarzach po 1 egzemplarzu dla każdej ze Stron.
2. Integralną część umowy stanowią załączniki:
  - 1) Formularz ofertowy,
  - 2) Formularz cenowy,
  - 3) opis przedmiotu zamówienia,
  - 4) opis przedmiotu zamówienia – prawo opcji
  - 4) specyfikacja techniczna,
  - 5) wykaz sprzętu,
  - 6) wykaz personelu,
  - 7) polisa OC.

**ZAMAWIAJĄCY**

\_\_\_\_\_

**WYKONAWCA**

\_\_\_\_\_

**przy kontrasygnacie:**

\_\_\_\_\_

**ROZDZIAŁ VI:**

**INSTRUKCJA SZYFROWANIA OŚWIADCZENIA JEDZ**

## INSTRUKCJA WYSŁANIA PLIKU JEDNOLITEGO EUROPEJSKIEGO DOKUMENTU ZAMÓWIENIA

1. Plik JEDZ przed wysłaniem do Zarządu Dróg Wojewódzkich w Zielonej Górze musi zostać podpisany kwalifikowanym podpisem elektronicznym, przez Wykonawcę lub osobę do tego uprawnioną ze strony Wykonawcy.
2. Zaleca się, aby podpisany plik JEDZ był zapisany w formacie Xades (np. jedz.Xades).
3. Zamawiający zaleca, aby podpisany plik jedz.Xades został przez Wykonawcę skompresowany i zabezpieczony hasłem w programie 7zip.
4. Aby skompresować i zabezpieczyć plik jedz.Xades należy:
  - a) zainstalować oprogramowanie 7zip;
  - b) kliknąć prawym klawiszem myszy plik jedz.Xades i wybrać z menu **7zip**

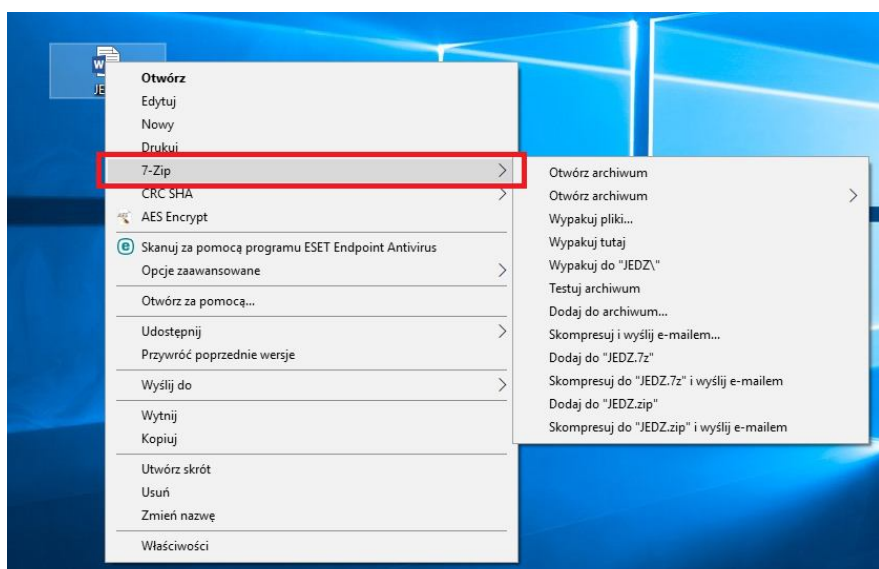

c) Następnie wybrać opcję **Dodaj do archiwum**

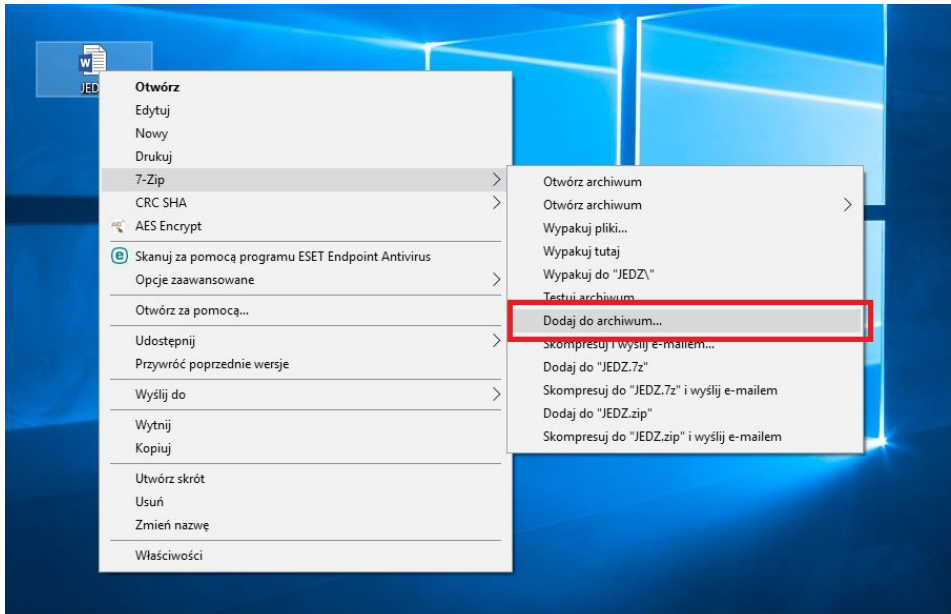

d) W wyniku wybrania powyższych opcji powinno pokazać się następujące okienko.

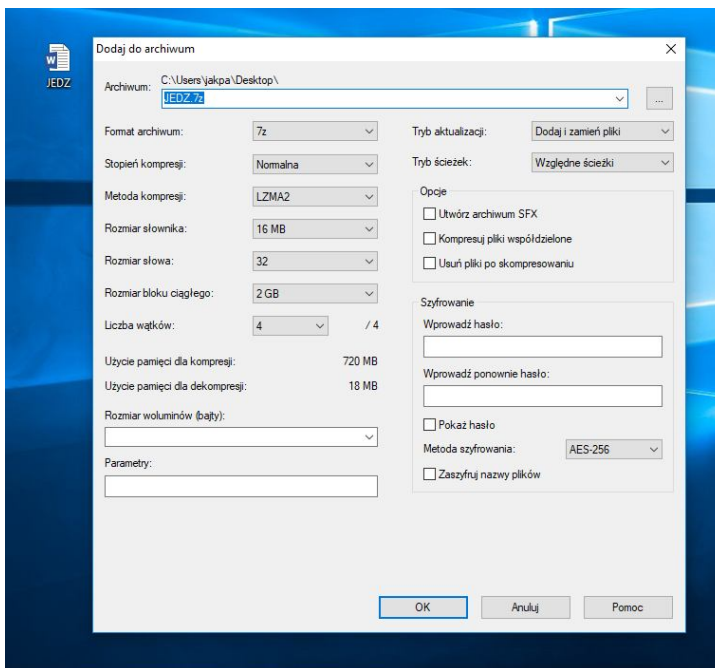

e) W okienku powyższym należy w sekcji „Szyfrowanie” wpisać hasło zabezpieczające plik JEDZ.

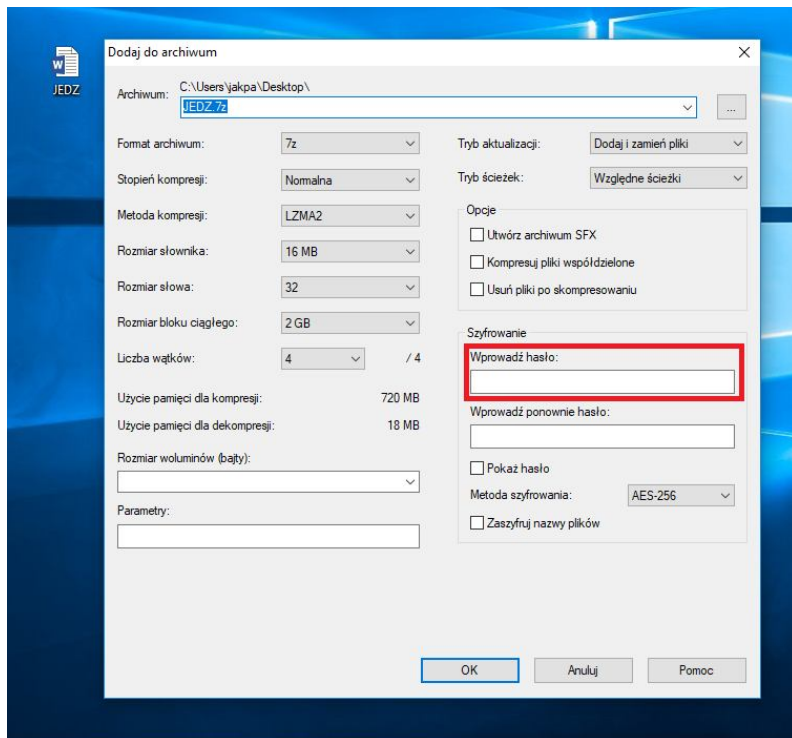



Następnie hasło należy wprowadzić ponownie:

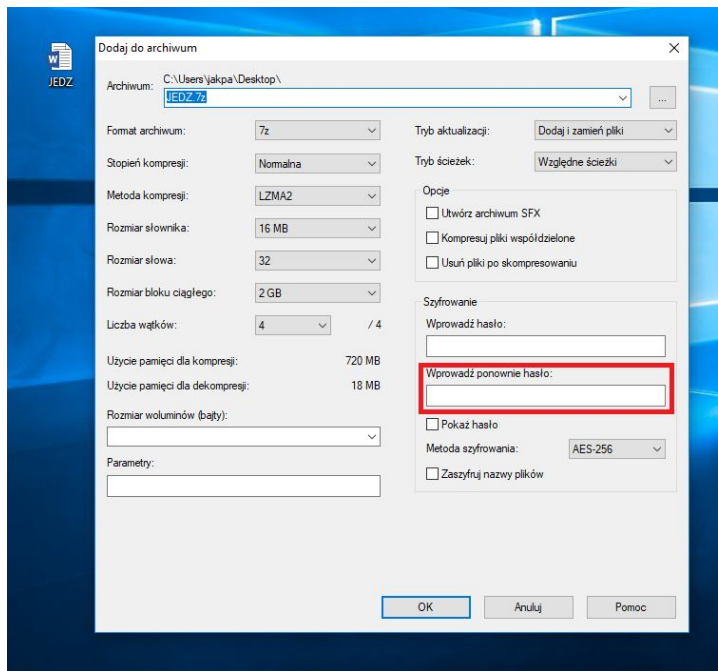

Metodę szyfrowania należy pozostawić bez zmian.

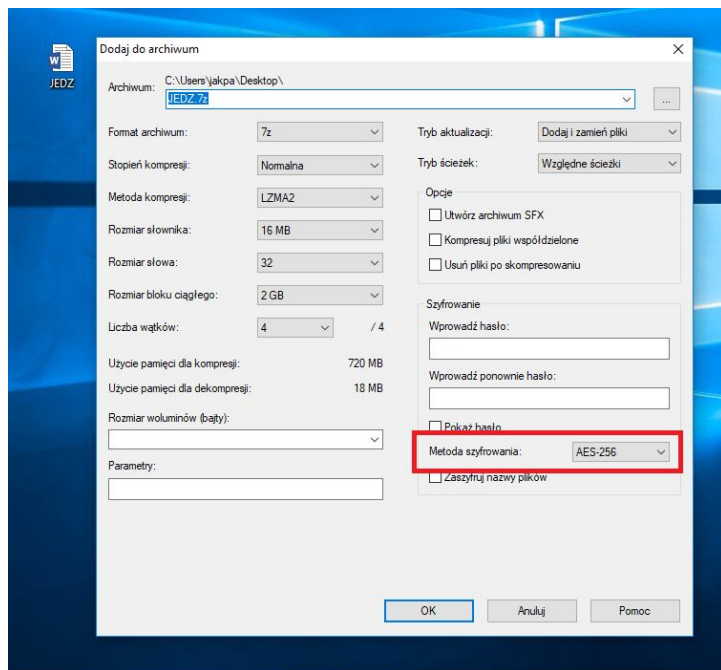

Zaznaczyć „Zaszyfruj nazwę pliku”

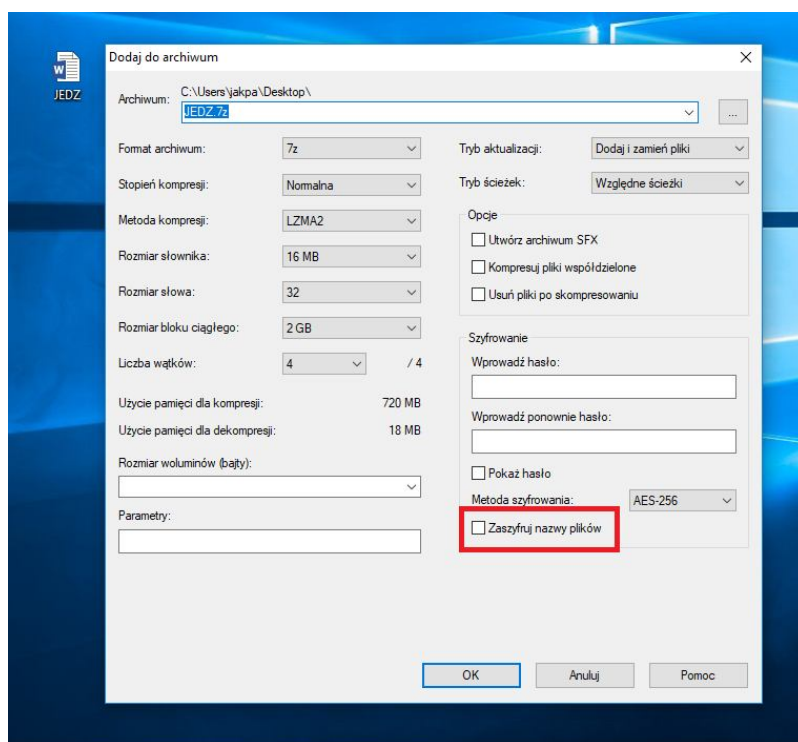

Kliknąć „OK”

5. Plik zaszyfrowany w powyższy sposób, Wykonawca wysłał pocztą elektroniczną do Zarządu Dróg Wojewódzkich w Zielonej Górze, na adres [jedz@zdw.zgora.pl](mailto:jedz@zdw.zgora.pl).
6. W treści przesłanej wiadomości należy wskazać oznaczenie i nazwę postępowania, którego JEDZ dotyczy oraz nazwę wykonawcy składającego JEDZ.
7. Hasło do odszyfrowania pliku należy podać w formularzu oferty.

**ROZDZIAŁ VII:**

**Klauzula informacyjna zgodnie z art. 13 RODO**

## Klauzula informacyjna zgodnie z art. 13 RODO

Zgodnie z art. 13 ust. 1 i 2 rozporządzenia Parlamentu Europejskiego i Rady (UE) 2016/679 z dnia 27 kwietnia 2016 r. w sprawie ochrony osób fizycznych w związku z przetwarzaniem danych osobowych i w sprawie swobodnego przepływu takich danych oraz uchylenia dyrektywy 95/46/WE (ogólne rozporządzenie o ochronie danych) (Dz. Urz. UE L 119 z 04.05.2016, str. 1), dalej „RODO”, informuję, że:

1. administratorem Pani/Pana danych osobowych jest:

**Województwo Lubuskie - Zarząd Dróg Wojewódzkich**

**Al. Niepodległości 32**

**65-042 Zielona Góra**

telefony: **(0-68) 328-03-00,**

fax: **(068) 328-03-32, (068) 328 03 38;**

2. inspektorem ochrony danych osobowych w Zarządzie Dróg Wojewódzkich jest **Pan Rafał Wielgus**, kontakt: adres e-mail: **r.wielgus@bhpep.pl**, telefon: **609 856 986**;

3. Pani/Pana dane osobowe przetwarzane będą na podstawie art. 6 ust. 1 lit. b i c RODO w celu związanym z postępowaniem o udzielenie zamówienia publicznego „**Zimowe utrzymanie dróg wojewódzkich administrowanych przez Zarząd Dróg Wojewódzkich w Zielonej Górze w sezonie 2018/2019; 2019/2020; 2020/2021 na terenie Rejonu Dróg Wojewódzkich w Kłodawie, Zadanie nr 1 – Obwód Drogowy Drezdenko, Zadanie nr 2 – Obwód Drogowy Osno Lubuskie, Zadanie nr 3 – Obwód Drogowy Sulęcín**”, nr sprawy: ZDW-ZG-WZA-3310-**64**/2018, prowadzonym w trybie przetargu nieograniczonego na podstawie art. 39 ustawy Prawo zamówień publicznych;

4. odbiorcami Pani/Pana danych osobowych będą osoby lub podmioty, którym udostępniona zostanie dokumentacja postępowania w oparciu o art. 8 oraz art. 96 ust. 3 ustawy z dnia 29 stycznia 2004 r. – Prawo zamówień publicznych (Dz. U. z 2017 r. poz. 1579 i 2018), dalej „ustawa Pzp”;

5. Pani/Pana dane osobowe będą przechowywane, zgodnie z art. 97 ust. 1 ustawy Pzp, przez okres 4 lat od dnia zakończenia postępowania o udzielenie zamówienia, a jeżeli czas trwania umowy przekracza 4 lata, okres przechowywania obejmuje cały czas trwania umowy;

6. obowiązek podania przez Panią/Pana danych osobowych bezpośrednio Pani/Pana dotyczących jest wymogiem ustawowym określonym w przepisach ustawy Pzp, związanym z udziałem w postępowaniu o udzielenie zamówienia publicznego; konsekwencje niepodania określonych danych wynikają z ustawy Pzp;

7. w odniesieniu do Pani/Pana danych osobowych decyzje nie będą podejmowane w sposób zautomatyzowany, stosowanie do art. 22 RODO;

8. posiada Pani/Pan:

- na podstawie art. 15 RODO prawo dostępu do danych osobowych Pani/Pana dotyczących;
- na podstawie art. 16 RODO prawo do sprostowania Pani/Pana danych osobowych \*;
- na podstawie art. 18 RODO prawo żądania od administratora ograniczenia przetwarzania danych osobowych z zastrzeżeniem przypadków, o których mowa w art. 18 ust. 2 RODO \*\*;
- prawo do wniesienia skargi do Prezesa Urzędu Ochrony Danych Osobowych, gdy uzna Pani/Pan, że przetwarzanie danych osobowych Pani/Pana dotyczących narusza przepisy RODO;

9. nie przysługuje Pani/Panu:

- w związku z art. 17 ust. 3 lit. b, d lub e RODO prawo do usunięcia danych osobowych;
- prawo do przenoszenia danych osobowych, o którym mowa w art. 20 RODO;
- na podstawie art. 21 RODO prawo sprzeciwu, wobec przetwarzania danych osobowych, gdyż podstawą prawną przetwarzania Pani/Pana danych osobowych jest art. 6 ust. 1 lit. c RODO.

---

\* skorzystanie z prawa do sprostowania nie może skutkować zmianą wyniku postępowania o udzielenie zamówienia publicznego ani zmianą postanowień umowy w zakresie niezgodnym z ustawą Pzp oraz nie może naruszać integralności protokołu oraz jego załączników.

\*\* prawo do ograniczenia przetwarzania nie ma zastosowania w odniesieniu do przechowywania, w celu zapewnienia korzystania ze środków ochrony prawnej lub w celu ochrony praw innej osoby fizycznej lub prawnej, lub z uwagi na ważne względy interesu publicznego Unii Europejskiej lub państwa członkowskiego.